新京日日新聞
夕刊　十月二十八日
本紙定價　一部五錢　一ヶ月壹圓（郵稅一ヶ月拾五錢）
廣告料金　普通一行壹圓五拾錢　特別一行貳圓五拾錢
發行所　新京永樂町四ノ一　新京日日新聞社
電話　編輯局專用③三二二五　營業局專用③三三〇〇
發行人　千河榮忠
編輯人　松本勇
印刷人　水越內之介

床廻材　ベニヤ板　緣甲板
吉川商會
新京老松町七　電③二九二三番

陸海空軍協力して 海南線の殘敵掃蕩
上海、南京間交通確立

【南京廿八日發國通】上海、南京間の鐵道を撹ぐとも一週間一度は破壞すべしとの重慶政府の指令を受け敵第六十三師麾下の岳南保衛團は常州金壇公路の南方クリーク地帶に進入し來り江北の遊擊隊とも呼應して屢々海南線の破壞を企圖蠢動を續けてゐたが、これを潰滅すべくわが陸海空軍部隊は協力して去る廿二日行動を開始して多大の戰果を收め目下殘敵掃蕩を繼續中である、即ち去る廿二日常州西方二十キロの溧溪鎮を中心として東西十數キロに亙り片倉、志生野、野田、田中、後藤、川島各部隊がひそかに南方に對する壓縮陣形を完成し同夜が先づ湯庄鎮の敵陣を粉碎し翌廿三日夕刻には志生野部隊が成章鎮の敵トーチカ陣地を奪取、更に同夜は野田部隊が水北鎮の敵陣を擊破、クリーク地帶に逃げまどふ敵に對し大打擊を與へた、一方川島、後藤兩部隊は海軍の協力の下に西隔湖において果敢な湖上作戰を開始し敵の背後に肉迫、廿四日拂曉には東安鎮附近を奇襲上陸、西北方より南下せる友軍と呼應して敵を包圍した、狼狽する敵は南方に向つて潰亂し始めたが、東西兩部隊は航空隊の猛爆と呼應して敵を追ひまくり廿四日午後五時某地點で完全に握手した、廿五日正午までの戰果は敵遺棄死體百廿二、鹵獲品若干の迫擊砲、山砲、チエコ機銃、手榴彈等でわが方は戰死十七の損害を蒙つた、右掃蕩戰は上海、南京間交通の癌を除いたもので今後常州、丹陽、金壇の三角地帶內の交通線の破壞および江北江南兩地區遊擊隊の通絡が何れも不能となる一方同地帶のクリークは今後大いに利用せられることゝなつたので南京方面は著しく明朗化しつゝある

敵彈雨飛下に指揮
壯烈、市川部隊長戰死

【南京廿八日發國通】去る廿三日廬州西方周老圩附近の討伐戰鬪において市川伊三郎部隊長は敵彈雨飛の中にあつて指揮中、不幸頭部に貫通銃創を受け壯烈なる戰死を遂げた

右討伐戰の戰鬪經過は次の通りである、市川部隊は廬州西北約卅キロの雷麻店附近に有力なる正規軍第百三十八師所屬の一ヶ旅が侵入、廬州附近に出擊の準備を着々進めつゝあるを察知し敵の機先を制すべく去る十九日廬州を進發、上派河、吳山口附近において若干の敵匪を急襲しつゝ廿一日朝には雷麻店南方香爐山山系を突破して周新圩、大雷沖附近の敵根據地を覆滅せるのち雷麻店を占領しついで周老圩に一千餘の敵が密集中なるを察知、再びこの敵に向つて進擊、同夜周老圩を攻擊まさに完全占領せんとする瞬間市川部隊長は敵彈のため戰死し鳥居隊長が代つて同部隊を指揮して交戰、敵匪に遺棄死體二百五十餘、鹵獲小銃二百の大打擊を與へて潰走せしめ再反擊を斷念せしむるに至つた

市川部隊長は士官學校廿六期で本年一月淮南地區の警備に任ずるや滿洲警備時代の經驗の蘊蓄を傾倒して治安の維持に努め廬州附近の治安は著しく好轉した、その間敵の廬州に對する策動は再三ならずあつたが同部隊は徹頭徹尾攻擊によつて出鼻を挫き敵をして全く廬州に寄せつけしめなかつた勇猛果敢にして常に所信を斷行する反面あふるゝばかりの溫情を以て部下を愛したので「今北條早雲」の敬稱で部下の信望を一身に集めてゐた、留守宅は三重縣桑名市で遺族は、つた子夫人だけである

艦隊報道部發表

【上海廿七日發國通】艦隊報道部廿七日午後四時發表

△中支方面戰況　海軍航空隊は去る廿四日臺洲附近において熾烈なる敵の防禦砲火を冒し軍需品倉庫群を爆碎したるほか同日黃巖（浙江省）溫州、青田其の他浙江省南部の各要衝を攻擊、棧橋及び軍用舟艇群多數を爆碎しこれに大打擊を與へ、更に一昨廿五日には其の一部隊をもつて陸軍部隊に協力資應附近の軍事施設を爆擊、又他の攻擊部隊をもつて湖南省長州周邊の倉庫群を襲ひ內八棟を大破二棟を炎上せしめ何れも甚大なる戰果を收めたり

△南支方面戰況　廿五日海軍航空隊は廣西南部の要衝龍州攻擊を實施、兵營及び附近江岸に山積せられる多數の燃料罐を破壞これに大損害を與へたるほか、同省境鎮南關を襲擊せる部隊は數十輛よりなる自動車に銃爆擊を浴せこれを遺走せしめたり

いざ前線へ！
西部戰線へ向ふ獨機械化部隊

主要糧穀統制法
來月一日公布施行決定

政府は廿七日午後三時より臨時國務院會議を開催、かねて產業經濟兩部當局を中心に起草中の主要糧穀統制法を上程可決したが、同法並に施行細則は十一月一日公布即日施行されることゝなつた骨子左の如し

一、本法は主要糧穀の需給調整並に價格の適正を期するを以て目的とす

一、本法の適用品目は高粱、精白高粱、包米、粟、精白粟の五品目とす

一、本法に基く主要糧穀取扱業者は產業部大臣これを指定し右取扱業者とは主要糧穀の卸賣を業とするもの及び精白を業とするものを指すが、差當り滿洲糧穀會社のみを指定取扱業者と指定する

一、十一月以降に於ける主要糧穀の輸出は產經兩部大臣（共管）の指定取扱業者以外はこれを禁止す、但し兩部大臣の特に定めたる場合はこの限りでない

一、全滿に持地域を指定（主要糧穀別）し一般業者による右指定地域よりの鐵道又は船舶による主要糧穀の搬出はこれを禁止す但し產業部大臣が特に定めたる場合はこの限りに非ず

一、產業部大臣は特に必要と認めたるときは糧穀會社及主要糧穀取扱業者による主要糧穀の船出を停止又は制限することを得（右は從來地方官署に於て防穀令を制定し個々に實施してゐたものに法的根據を與へたものである）

一、糧穀會社は指定地域に於て主要糧穀の賣渡しの申込ありたるときは正當の理由なくこれを拒むことを得ず

一、指定地域よりの搬出の停止又は制限とは逆に業者が價格を騰貴せしめる目的を以て主要糧穀の買占め、又は賣惜みをなすと認めたる場合には產業部大臣はこれが買付けを停止又は强制賣渡しを命ずることを得

一、產業部大臣は經濟部大臣と協議の上主要糧穀の買入價格を公定す

一、產業部大臣は經濟部大臣と合議の上指定地域外に於ても主要糧穀卸賣價格を公定することを得

一、省長は新京特別市長又は右買入並に卸賣公定價格を考慮して小賣價格を公定することを得

一、配給並に價格統制上必要なる場合には產業部大臣は滿拓大地主等に對し必要なる命令をなすことを得

一、監督及罰則規定略

獨軍の總攻擊迫る
西部戰線に八十師集結

【パリ二十七日發國通】プチパリヂヤン紙特派員シャルル・モーリス氏が二十七日前線から報道するところによれば、ドイツ軍が最近西部戰線に集結を完了した兵力は特に驚くべき數に達してゐる旨左の如く傳へてゐる、ドイツ軍が最近西部戰線に集結した總兵力は七十五ケ師から八十ケ師に達するものとみられる、このうち卅二ケ師はピルマゼンス附近に、十八ケ師はオランダ國境に十二ケ師はスイス國境に待機中である、かゝる大兵の集結からみてドイツ軍の總攻擊はいよいよ間近に迫つたものゝ如く、この場合ドイツ軍はオランダ並びにスイス國境兩方面で同時に攻擊を開始することゝならう

要求した

英伊兩國間に常設混合委員會

【ローマ廿七日發國通】英伊兩國政府はかねて兩國の通商關係調整のため折衝をつゞけてゐたが今回商業問題處理の常設混合委員會を設置するに意見一致し二十七日ローマにおいてロレーン英國大使とイタリー大藏省經濟局長アメデオ・デイアニニ氏との間に右取極めの調印を了した

白耳義中立闡明
外敵若し來らば起たん

【ブラッセル二十七日發國通】スパーク外相は二十七日夜ラヂオ演說を行ひベルギーの中立維持政策を闡明

ベルギーは飽くまで中立政策をとる方針であるが萬一その國土が外敵の犯すところとなれば斷乎武器を執つて立つ用意あり

と强調した

西ウクライナ所屬決定

【ルヴオウ廿六日發國通】舊ポーランド領ソ聯占領地區のうち西ウクライナの所屬を決定すべく西ウクライナ國民議會は廿六日第一回會議を開催左記議題を上程、滿場一致これを可決採擇した

一、ウクライナ社會主義ソヴイエト共和國と西ウクライナの併合
一、土地財產の沒收
一、銀行および諸產業の國營

ウイルノ地方に進駐開始

【コヴノ廿六日發國通】リトアニア政府はソ聯、リトアニア相互援助條約に基きポーランドのウイルノ地方を回復することになつたが、廿六日政府公表によればリトアニア軍のウイルノ進駐は廿七日午前九時を期して一齊に開始されウイルノ市正式入城は廿八日行はれることに決定した

米船フ號釋放さる

【モスクワ廿六日發國通】タス通信社は廿六日ソ聯當局が問題の汽船シチー・オブ・フリント號を釋放した旨次の如く發表した、ムルマンスクよりの報道によれば同港海軍當局は米船シチー・オブ・フリント號に對し積荷の檢證を行つた後同船の釋放を命じ且同船に對しては即時出港を

スロヴアキア大統領選擧

【プラテイスラヴア廿六日發國通】スロヴアキア首相ヨゼフ・チソウ氏は廿六日議會において滿場一致スロヴアキア大統領に選擧された

セイロ島沖に海、空交戰

【コペンハーゲン廿七日發國通】デンマーク、セチエランドのセイロ島々民の傳へるところによれば二十七日午後一時同島沖合で海戰が行はれ砲聲殷々と轟き砲煙のうちに數隻の軍艦と十數機の飛行機が交戰してゐるのが目擊された

物價配給 綜合的統制强化
物價統制法近く施行

政府は時局下における一般消費物資の價格昂騰を抑制し以て國民生活の安定を圖り惹いては建設的工作完遂の一般的基礎を鞏固にせんがため强力なる物價對策の確立を企圖、過般來生活必需品に對する適正價格の形成、規格の統一、需要數量の調整および配給機構の合理化等にわたる綜合的統制方策を樹立し、目下これが實施に當つての法的準備を急ぎつゝあるが國家總動員法第八、第九、第十三、第十四の各條を背景とする物價統制法（家賃は家賃統制法を別に定む）を單行勅令を以て公布しこれが取締發動の權限は主管部大臣たる經濟部大臣に附與せしめんとするものである、同法に基き生活必需品の價格公定制を實施すると同時に現行物動計畫と併行して準物動計畫を策定して日本側各機關との連絡協力を求め輸入單位の引上げならびに數量の確保に萬全を期し更に對內的には闇相場、闇取引の徹底的彈壓を行ひ、惡質の違反をなす者に對しては營業停止又は廢止の處分をも斷行するの決意を有し經濟警察の擴充刷新と併行してわが低物價政策は劃期的進展を示すものと見られてゐる、なほ同法の施行期日は來月中旬となる模樣である

中立維持を說明
ル米大統領放送演說

【ワシントン廿六日發國通】ルーズヴエルト大統領は廿六日ニユーヨークにおけるヘラルド・トリビユーン紙主催の時局討論會に對しワシントンより放送演說を行ひ現政府の對外政策を目して米國を戰爭に引入れんとするものであると攻擊する反對派に對し反駁演說を行つた、要旨次ぎの通り

現政府の對外政策をもつて米國を戰爭に引入れんとするものであるとなす人々は現代における最大の虛僞を犯しつゝあるものである、彼等は米國の子弟を歐洲の戰場に送らうとしてゐるが責任且つ地位ある者は一言も云つたことはなくまたかゝる考へを暗示したこともないのだ、何れにせよ米國が中立を維持し歐洲戰亂の圈外に立ちつゞけるであらうと云ふことは疑ひを容れぬところである

ソ聯經濟使節團ベルリン到着

【ベルリン廿六日發國通】チポシヤン造船工業人民委員およびアフチエンコ砲兵大將を首班とする訪獨ソ聯經濟使節團一行は二十六日午前モスクワよりベルリンに到着した、同使節團は獨ソ經濟協定に基きソ聯の供給すべき商品即ち穀物、石油、石炭、液化、人造ゴム製造の工場設備供給につき交涉を進める筈

九戰區軍事會議

【香港廿七日發國通】桂林來電によれば最高國防委員會の命により陳誠の昆明歸來を俟つて第九戰區軍要軍事會議を廿六日湖南省南岳に開催した同會議は桂林行營主任白崇禧に司會され湖南における全軍事首腦者白崇禧、陳誠、薛岳、黃琪翔、商震、羅卓英、關麟徵、王陵基等出席の下に湖南地區における軍事的新情勢に對處するため今後の軍事方針を協議した

明るい店で良い品を
家具の店
片岡洋行
東三條通　電③四七六三

黃琪翔軍長就任

【香港廿七日發國通】重慶來電によれば舊鐵軍司令官として知られた現軍事訓練副總監黃琪翔は今回新に軍長に任命され近く新編成の機械化部隊四ケ師を率いて湖南北部の前戰に出動することゝなつた

人事往來

着京

▲中村廣治氏（會社員）二十七日來京ヤマトホテル ▲廣瀨策郎氏（同）同 ▲竹中庄次郎氏（商業）同 ▲片岡藏一郎氏（同）同 ▲關良一氏（會社員）同 ▲森有喜男氏（同）同 ▲蓮英三氏（同）同 ▲峰岸一郎氏（同）同 ▲桑田忠太氏（同）同 ▲鈴木正雄氏（ハルビン工大學長）同 ▲伊豆井敬治氏（滿鐵社員）蓬萊ホテル ▲村上一雄氏（官吏）大都ホテル ▲吉川忠雄氏（滿鐵社員）同 ▲相畑讓氏（日滿商事）同 ▲早川三郎氏（同）同 ▲福住盛一氏（會社員）同 ▲高鍬美一氏（同）同 ▲南保三郎氏（機械商）同 ▲水內忠氏（滿洲工廠取締役）同 ▲重木彥一氏（商業）同 ▲近藤眞一氏（同）同 ▲伊藤豐行氏（木材商）同 ▲大河原厚仁氏（會社員）同 ▲岡谷順之助氏（商業）三國ホテル ▲原光雄氏（滿洲鋼業開發會社）同 ▲豐原幸夫氏（官吏）同 ▲布施忠司氏（會社員）同 ▲山口定切氏（同）同 ▲武島節夫氏（三井物產）同 ▲高野俊介氏（小野田セメント）同 ▲菊地淸雅氏（滿拓社員）同 ▲南治之助氏（日滿商事常務）國都ホテル ▲山野仁氏（會社員）同 ▲明石忠雄氏（同）同 ▲兒玉辰巳氏（伐採業）同 ▲久松治氏（日滿商事）同 ▲濱口嘉太氏（奉天大陸劇場主）同 ▲松野傳氏（奉天農大教授）同 ▲中村常四郎氏（官吏）同 ▲馬場元治氏（辯護士）同 ▲牧秀男氏（鑛業）同 ▲齋藤利光氏（昭和製鋼所主計課長）滿蒙ホテル ▲拓植貞次郎氏（滿炭社員）同 ▲龍野繁太郎氏（同）同 ▲井上傳次氏（會社員）同 ▲井上三郎氏（同）同

出發

▲武內哲夫氏 二十七日錦州へ ▲爲永保五郎氏 內地へ ▲多田隈弘道氏 大連へ ▲山田孝介氏 同 ▲佐藤昌基氏 奉天へ ▲梅津忠良氏 同 ▲吉見勳三氏 大連へ ▲澁谷淸一氏 奉天へ ▲吉田政次郎氏 同 ▲佐藤淸氏 鞍山へ ▲大久保鐵二氏 奉天へ ▲立上武之氏 大連へ ▲角崎勝氏 奉天へ ▲柴田友次郎氏 同 ▲中澤英一氏 東京へ ▲野村作太郎氏 哈市へ ▲安藤盛一氏 同 ▲石井富吉氏 同 ▲佐野太郎氏 同 ▲增田增太郎氏 佳木斯へ ▲佐藤粂次郎氏 哈市へ ▲木下敏夫氏 通化へ ▲石津武兵衛氏 奉天へ ▲近藤勝氏 同 ▲北島政治氏 淸津へ ▲星野慶三氏 哈市へ ▲飯田猛太郎氏 奉天へ

その日く

◇ドイツ軍は近く大攻勢に出るであらう、フランスの記者がさう言ふ

◇妙な事もあちらこちらにあり複雜でなくても確かに怪奇ではある

◇抗日支那陣營では國共の對立が激化する、鬪爭に依つて發展へとは汝の祖師の言

◇踊らされ血淚をしぼり上げられるその衆庶こそ哀れまるべし

◇窮乏は發明の母であつた筈この物の不足時代、人間の創意が不足しちや困る

錦秋に贈る江戸生粹の風流陣！名人鎬を削る笑ひのヴアラエテイ！

東寶名人會

生粹の江戸藝！

名流漫才諸藝入り亂れての風流決戰譜！

巴家寅子

文句なしで娛めて而も一沫の淸涼劑となる是ぞ視覺聽覺の妙藥！醍醐味！

提供　振興洋行新京支店

諸藝漫才大會

江戸生粋
女道樂
丸一曲藝
歌舞伎ナンセンス
至藝火華を散らしての競演は今秋隨一のヴアラエテイに富んだ贈物でせう！一夕のお娛しみに……イノチの洗濯に是非共お揃ひで

廿九日（一日限）
午後六時開演

於 西廣場社員俱樂部

入場料　一圓五十錢
軍人學生　五十錢

暗の外蒙から生命がけの脱出

夢の樂土に來て わが恩惠に感泣

平和な廟會に甦へる

ソ聯の暴虐に耐へかね祖國救出の爲敢然起つたビンバー大尉の越境事件はその悲愴な死とゝもに外蒙人に深い印象を與へたものゝ如く爾來北部滿ソ國境から或は內外蒙國境から樂土滿洲國に憧れ死を賭して脫出がくりかへし試みられてゐるが、去る〇〇日にも滿洲國西北グライノール（達賴湖）西方國境から五名の越境者があり、わが方では一應取調べのうち興安南省某地の豐穰な牧地に住居せしめ職業を輔導するなど手厚い保護を加へてゐる、かくて夢想してゐた樂土が眞に樂土であることを體驗し感激深い五名は去る廿日から五日間に亘つて執行された葛根廟秋季大會に參拜久しぶりに見るラマ教の盛儀を目を細めて見入つてゐたが廿五日夜ラマ僧房の宿舍で折柄居合せた興安學院四年生某君の通譯により次の如き興味ある心境を披瀝した【寫眞は右より圖布知布、越齊答、棍堂登、鄂西克、馬爾】

記者 貴方の姓名、年齡、外蒙の職業は

圖布知布 四十二歲、元ラマ僧だが脫走前は炭坑で働いてゐた

越齊答 廿五歲、自分は軍隊で小隊長をしてゐた（外蒙軍には階級なく唯職務別あるのみで役の場合は步兵少尉に相當する）

棍堂登 卅二歲、元ラマ僧

鄂西克 五十六歲、牧羊者

馬爾 卅歲、元テマ僧

記者 どうして滿洲國へ決死の脫走を試みたのか

棍 蒙古人である私達にはラマ教が生活の中心であるのに寺廟破壞とラマ虐殺が平氣で行はれ中には强制勞働に使役される始末なので暗黑無明の世界へ住む思ひがして耐へられなくなつて逃げ出したのだ

越 昨年八月から年末にかけケンデンヤダンバー將軍らが犧牲となつた肅淸とは別に更に、民族主義的色彩をもつ軍隊幹部の大量肅淸がありそれ以來內防省特別警察部（ソ聯のＧ・Ｐ・Ｕに該當）の看視はいよいよ激化され一般人民はもとより軍內部にも內防省特別警察部に對する恐怖心深刻となり何處に彼等の目が光つてゐるか判らぬためうつかり隣人とも話し出來ぬ狀態です一寸惡意の申告をされゝばすぐ逮捕投獄ですから全く恐怖政治といつてよく、自分の友人も相當やられました、特に私達バルガ地方出身には監視が嚴しく迫害されがちなのでかね〴〵脫出の機を狙つてゐた

記者 外蒙の生活狀況は

鄂 外蒙では近頃は家畜の所有數まで制限され、頭數が超過すると全部只同樣の値段で取上げられてしまふ、その値段は普通一頭二百トクリック（一トクリック卅五六錢）なのに六十トクリックが最高といふ工合ですいくら安物でも洋服一着三百トクリックする外蒙でこんな調子でやられるのですから生活は苦しくなるばかり、加へて稅金ばかり高くなりやりきれません、さうした不平をもらせばすぐ拉致投獄されるから外蒙人はじつと不平を忍んでゐます

圖 外蒙には商賣の自由がなく全部ホルシア（配給組合）から買ふのですがホルシアの安い正札で買へるのは役人だけです、我々一般人はとてもそんな恩惠にあづかれず何時も品不足に苦しみどうしても欲しい場合はべらぼうな高値を覺悟せねばならず、それでも買へぬ場合が多い

記者 寺廟はどうしてゐるか

棍 先刻も話した通り寺廟は全部燒却或は破壞され殘つてゐるものも兵舍に流用されてゐる、寶物類は全部持出されてしまひラマには强制勞働を强ひ石運びや、壕堀り道路作りなど一番苦しい仕事をさせられてゐるそれで月五十トクリックか六十トクリックが拂はれてゐるが、これでは靴一足買へば二、三ケ月ひぼしにならねばならぬ

記者 入滿後の心境はどうだ

馬 外蒙にゐる時は滿洲國にゐる日本人はとてもひどい事をすると聞かされてゐたが來て見ると全く反對だ、いまゝで聞いたことは皆嘘八百であることが判つた、皆さんに親切にして貰ひ職業の輔導をうけ氣樂に食へるやうになりこんなうれしいことはない、こんな親切な國で一生暮したい、友達や身寄りのものを皆呼び寄せたいものだ

記者 けふの葛根廟祭を見た感じは

棍 （目の色變る程の昂奮の仕方で）あの崇嚴なラマの讀經をきゝ平和でゆるやかな廟會を見全く甦つた氣もちだ

馬 全くどうしてもつと早く逃げて來なかつたのか、あんなみじめな生活をしてゐる同胞を思ひたまらなく悲しくなつた

我等と共に進める 軍馬の功讃へん

あす軍馬祭を擧行

砲煙彈雨の中に默々として將兵と艱苦をともにする無言の戰士軍馬の陣歿したものは滿洲事變以來各地の討匪行に、また今次ノモンハン事件に於て夥しき數に上つてゐるが、これら軍馬の靈を慰めかたがた第一線出動軍馬に對し國民としての感謝を捧げやうとあす二十九日午後一時から新京大同公園に於て關東軍、治安部、協和會等の主催で第二回軍馬祭が盛大に擧行される、この日曾て滿洲事變に參加し赫々の武勳を樹て軍人で云へば金鵄勳章にもあたる甲功賞を授けられ、今では新京神社の神馬として餘生を送つてゐる名馬〃久典號〃も參加し、大同公園の慰靈祭後關東軍、國軍、治安部、馬術協會等數百騎の乘馬行進が市內に展開され夜は日本人のために第一會場協和會館に於て關東軍報道班長の軍馬に關する講演と映畫、滿人のためには第二會場協和會首都本部に於て講演と映畫會を催し弘報處長のラヂオ放送等をも行ひこの日一日軍馬色一色に國都を塗りつぶす豫定である

散華した先生偲び 兒童の慰靈祭

佳話櫻木校に咲く

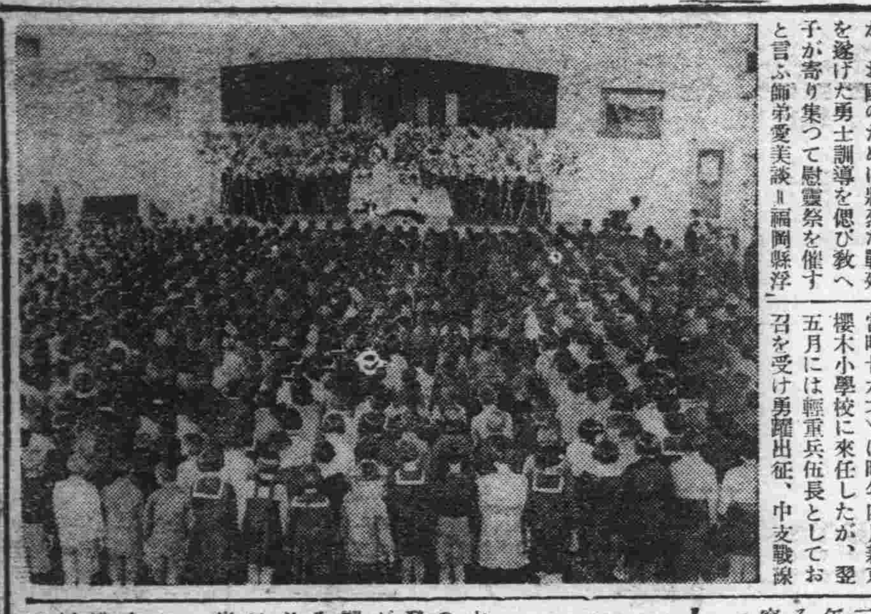

月足らず教へを受けたゞけだが、お國のために壯烈な戰死を遂げた勇士訓導を偲び教へ子が寄り集つて慰靈祭を催すと言ふ師弟愛美談＝福岡縣浮羽郡千年村出身堀賢吾訓導（當時廿六才）は昨年四月新京櫻木小學校に來任したが、翌五月には輜重兵伍長としてお召を受け勇躍出征、中支戰線に奮鬪中遂に本年六月廿一日大冶鐵山南方の陽新縣で殉國の華と散つた、この報を受けた當時の教へ子である現同校五年生四十五名は「直接教へられたのは短かくとも、身を以て御奉公の道を教へられた堀先生の魂はいつまでも永く私達の側にゐられます」と健氣にも全校を動かし同校主催の下に廿八日午前十一時から同校講堂で嚴かに慰靈祭を執行した、右につき山本正校長は語る【寫眞は慰靈祭】

私も着任してまだ間もなく詳しくは存じませんが、とにかく結構な事で生徒たちの心情を嬉しく思つて居ります

飛行場移轉開始

三年計畫のもとに工程を急いでゐた滿洲航空會社の新京飛行場は近代科學の粹をつくし東洋一の空港としての裝ひも誇らかに此の程大體の工事を終つたので二十八日から新飛行場への移轉を開始した、十一月三日明治節の佳日をトして事務を開始する豫定である

奉公隊生れて一周年の日來る

明治節の記念行事

昨年十一月三日明治の佳節をトしてスタートし、銃後市民第二陣の護りに鐵壁を誇る首都協和義勇奉公隊は健やかに成育し、既に初步の訓練期を脫し、今や第二段階に入らんとしつゝあるが、來る十一月三日首都義勇奉公隊の第一周年記念日行事を盛大に擧行することゝなつた、行事計畫內容は

一、式典、忠靈塔境內

一、午前九時の朝禮終了後一同直ちに集合編成の上、午前九時四十分迄に夫々忠靈塔前に至る

一、當日の服裝は幹部協和禮裝、隊員は必ず協和服、訓練帽、卷脚絆とすること

等で興亞隊員の意氣を大いに高揚することゝなつてゐる

國都治安全し

檢索の嵐獲物少し

二十七日午後十一時から二十八日午前二時まで疾風迅雷的に行はれた首都警察廳下各署總動員の一齊檢索の網に引ッ掛つた獲物は各署共案外に少く、兇惡不逞從輩は完全に國都に於て跳梁するの間隙なからしめる好結果であつたが、中でも多數盛り場を持つ中央通署檢索班に副產物として擧げられたものは竊盜被疑者滿人三名、半島人二名、一定の住所職業が無い擧動不審者半島人四名、麻藥密賣ならびに吸飮者滿人五名計十五名を本署に檢束した、揺つ拂ひ被疑者の如きは何と思つてか闇から檢索班員に背後から棍棒をもつてかゝるなどの勇しいのがゐた

で散會した

米穀の管外搬出 來月末まで延期

米不足對策萬全期す

米不足のため米穀の管外搬出を十月末まで禁止し以て米不足に利を貪る惡德漢の跳梁を嚴重取締つて來た首都警察廳では更に搬出禁止期限を十一月三十日まで延期し新穀の圓滑出廻りと相俟つて國都市民を食糧難に追ひ落すが如き不良業者の蠢動を防遏することゝなり、二十八日廳下各署に指令を發し嚴重取締ることゝなつた

ノーベル醫學賞

【ストツクホルム廿六日發國通】ノーベル賞銓衡委員會は廿六日本年度および昨年度の醫學賞受賞者を決定、左の如く發表した

一、一九三九年度醫學賞（呼吸器病の研究）コルネイユ・アイマン教授（ベルギー）

一、一九三八年度醫學賞（傳染性肺炎治療に重要なる藥品ズルフアラニイド使用に關する研究）ゲルハルト・ドマック教授（ドイツ）

帽子倉庫の盜難

吉野町一丁目八トラヤ帽子店廣瀨ミズエさん方裏倉庫に二十日午後十一時から二十七日午前九時までの間裏板屏を乘り越えて侵入した賊に國防色防寒帽子十一個時價（約百圓）を竊取されてゐるので中央通署に屆け出た

唱歌コンクール

愈よあす午前放送

去る十六日全滿に亘つて行はれた、小學校兒童唱歌コンクール豫選に合格した各校は更らに二十九日午前九時半から大連、奉天、安東、錦縣、新京、哈爾濱、齊々哈爾、牡丹江の順でリレー式にこれを新京中央放送局審查室に蒐め審查を行ひ順位を決定することゝなつた、因に新京の豫選入選校は八島小學校男女生、白菊小學校女生、三笠小學校男生である、二十九日の審查員は大連の岡山民生、奉天の細康太、新京岩田達雄、細田透長澤正治の諸氏ならびに電々放送局の石川甫氏である

住友披露宴

株式會社住友本社新京事務所新設並に滿洲住友金屬工業株式會社奉天工場竣工披露は住友本社常務理事古田俊之助氏來京、二十七日午前六時からヤマトホテルへ日滿各界の代表百數十名を招待宴酣なる頃古田氏の挨拶と高橋事務所長の紹介があり之に對し呂產業部大臣來賓を代表して謝辭を述べ歡談時余

中古時計貴金屬交換會

岩間、寶石、阿曾、正直堂、森の各店聯合でやつてゐる中古時計貴金屬交換會は今度の會場は寶石堂で二十八日までゞある

コップ酒のナダヤ

新京銀座の金泰事務所の隣に灘屋といふコップ酒と卸小賣の店が出來た、進軍、松竹梅、醉心名劍、白鶴等の銘酒を扱つてゐる

ミス神戶開店披露

豐樂路カフエーミス神戶では店內擴張のため休業中であつたが、改造竣成したので廿七日より開店、同夜披露を行つた

慶應義塾社頭

【東京國通】慶應義塾社頭は昨年六月第三代社頭福澤一太郎氏逝去以來空席のまゝだつたが今回同義塾々員の推薦により初代社頭故福澤諭吉氏の嫡孫に當る福澤八十吉氏が第四代社頭に就任した

防火に就て（完）

首都警察廳保安科長 新京消防後援會幹事長 趙萬斌

六、誘導の的確なる事 滿洲の火災は建築の關係上火焔を發見し、現場に進入することが困難であります、殊に敵空襲下或は深夜の行動は難儀するので有ります、玆に誘導の必要を感じます、路地口か門口等發見し易い所に誘導係が出て居て貰へば至極便宜と考へます、最近は火點注水と云ふ事が論議されて居ります、水の節約も必要で有ります、滿洲の建築物は其構造上煙が屋內に充滿して居るのが普通で有ります、火點を速かに發見し迅速に注水するは消防の義務で有りますが、其家の人で現場の通報誘導をして貰へば、損害も最少量度に阻止する事が出來得ます、最近の火災の例に徵しますと電話の無い所では家族の避難家財搬出のため狼狽して居るのに、附近の人々は彌次馬となつて見物はするが、通報も誘導もせぬし、非常識なる者等は非常線を突破して消防活動の妨害をする不心得な者も有ります皆樣の御考へを煩はし度いのであります

七、出動中の消防車に對して一般の諸車は待避すること 消防車は分、秒を爭ひ火災現場に到着せねばなりません、此の目的のためには近廻りもすれば右廻りもやります、消防車のサイレンを聞いた一般の諸車は速に待避して貰ひ度いのであります、違反すれば罰を受けることがあります

八、火災現場附近に於ては能く警察官の制止に從ふこと 火災に彌次群集の多いことは滿洲も日本も奇を好む人類の通性として變りは有りませんが、路地等に於て群集が消防自動車の進行を妨げたり、隊を立てるため指揮信號が出來ない場合も出來るので有りますから消防の活動中は現場に近寄らぬ樣自重して下さい

九、火災を隱蔽せぬ事 火災を起せば三代の恥とか申しまして、昔から自分の家から火災を出すことは大いなる恥とされて來たのであります從つて小さな火事だからと云つて之を隱蔽し、內密に自分で消さうと思はぬ大火を招來した例が多々あるのであります、消防車が到着すれば假令鎭火して居ても現場へ案內して下さい、消防車が一度出動すれば現場を發見する迄は戾る事が出來ません、今迄の實例に依りますと入口を閉めて知らぬ顏して居る人は意外に多いもので有ります

一〇、不必要な問合せ電話をかけぬ事 每回繰返す事で有りますが一度消防車が出動すれば、消防署設置の全部の電話を使用し各方面より問合せが參ります、甚しきは一一九番の非常電話を以て火事は何處かと尋ねて來ることも有ります、當番員は各關係機關への通報報告に忙殺されて居ります、私達と致しましても御答へ致し度いのは山々ですが火災現場よりの通報連絡も必要で有ります、從つて前記の樣な次第では應援を求める事も出來ません、警察署に依頼して警察署專用電話で通信しなければならぬ場合も有りますから、火災の場合には不必要な問合せ電話は成可く御遠慮願ひたいのであります（終）

第一回石炭節約強調週間

第四日（明廿九日）行事豫告

燃燒相談所開設

電氣、瓦斯、石炭の使ひ方、焚き方實地指導及水道の凍結防止等に付御相談に應ず

場所 三中井百貨店橫空地

時間 每日午前十時より午後九時迄

主催 協和會首都本部 新京特別市公署

後援 新京煤煙防止委員會 新京汽罐士協會 新京衛生工業會 滿洲電業株式會社 滿洲瓦斯株式會社 日滿商事株式會社

團體往來（廿八日）

△大分縣教育會學事視察團 午前六時五十三分着哈市より來京

△臺灣教育會學事視察團 午後一時四十分着來京

△警察官講習生鮮滿視察團 午後六時三十九分着哈市より來京

あす（廿九日）

▲全新京段外團體試合並有段者別武道試合 於大經路小學校午前九時より

▲軍馬祭 於大同公園午後一時

▲兒玉公園菊花即賣會

▲日本キリスト新京教會「ヨハネ書の教訓」石川牧師（午前十時半）「懼るな唯信ぜよ」石川牧師（午後七時半）

今晚の主なる放送

▲七・三〇軍歌と行進曲（新京）▲七・四〇講演「日滿將兵の御苦勞を想ふ」（新京）直木隆平 ▲八・〇〇管絃樂（哈爾濱）▲八・四〇朗讀（奉天）小澤勝三 ▲九・〇〇詩吟（奉天）坂內三郎 ▲九・一〇歌謠曲「兵隊さん有難う」（新京）岩田聖子外

募集

男子從業員（但し日本內地人に限る）
學歷 小學校及中等學校卒業者
年齡 二十五歲以下
締切 十月三十一日迄
右希望者は自筆履歷書持參本人來談せられ度

新京老松町二丁目八番地 建築、金物、機械、工具商 鹽塚商店 電(3)六三五一・二二五二番

募集

給仕 女事務員 英文タイピスト 若干名

右希望の方は自筆履歷書寫眞携帶十月三十日午前十時御來店相成度

新京大同大街三〇一 三井物產株式會社新京支店

集募

男女事務員（但し內地人に限る）

右希望者は三十日午後履歷書持參本人來談相成度

中央通り六八山田ビル內 山田工務所 電3 五五四七 四八三五

事務所移轉廣告

今般弊社本店工務部各課並に經理部用度課事務所は十一月一日より左記に移轉仕候間此段御通知申上候

新事務所 新京特別市豐樂胡同 電業分館

舊事務所 新京特別市大同大街三〇一 康德會館內

康德六年十月廿八日

滿洲電業株式會社

中古時計貴金屬交換會

十月廿八日 廿九日 開催

今回會場 寶石堂

中央通 岩間時計店
吉野町 寶石堂
吉野町 阿曾時計店
東一條通 正直屋
中央通 森洋行

會場は公會堂燒失の爲め今後參加店廻持に致します

男女從事員募集

左記に依り日本內地人從事員を募集す
一、學歷 小學校、中等學校卒業者
一、年齡 廿五歲以下
一、締切 十一月五日迄
右希望者は自筆履歷書に寫眞を添へ庶務係に來談され度し

羽衣町一丁目 滿鐵社員消費組合

留守番急用

一、條件 夫婦者に限る
一、期間 十一月初旬より來談四、五月頃
右希望者は本人直接午前中御來談下さい

新京櫻木町三ノ五 電話②六三八八番

仲居さん入用

廿四五歲より卅四五歲迄の方
御希望の方は至急本人御來談下さい

祝町二丁目（太子堂東） 割烹 活洲 電話(3)三一五六番

鹿谷綜合齒科

診療時間 午前九時＝午後七時
日曜祭日午後休診 急患は此の限りに非ず

レントゲン科 光線療法科 口腔外科 一般齒科

本院 祝町三丁目陽春ビル二階 電話(3)四八七八番
分院 興安大路興安ビル一階

疊の御用命は 山村疊店

領事館西側 電②二二七九番

室內外の塗裝部を新設致しました多少にかかわらず御用命の程御願ひ致します

（迅速叮嚀）

滿鉄一万キロ突破記念 交通展

創業の昔から今の大滿鐵を築き上げた苦鬪の歷史を遺品・パノラマ模型・圖表等により展觀

於六、七階 十一月一日まで

百貨店 寶山

萬華鏡(まんげきやう)

カフエー

生れは江戸の神田育ち、意氣なマフラーとエキゾチツクなメークアップでフランス人形みたいな恰好をしてゐる銀パレスの春美クン、或る日の眞晝四十男にトーストとミルクで口說かれたとあつて「新京にもやつぱり超心臟男が居るね」とフン然、目下如何に鐵心臟のオサムライを擊退さすべきか研究中であるとか、いづれ他日御手並み拜見、▼同じくこゝの新人千秋クン、これも三代家續きの江戸つ子、すれてゐない純情型挿繪かき富田千秋のファンです、名前も一寸拜借とある、純情型にはおつきもの丶甘い文學がお好きで目下大陸に於ける女給生活裏面を探求して小說(?)執筆中とある、出來たら「あんたんとこの學藝欄に投稿してあげる」と今から宣傳に余念がない▼次ぎは大新京での變り種と申しませうか、アチヤラ踊りの樣なお女性原節子さん、〃話せる男を物色中〃とある、然し節子さんはなかなかのイデオロギー女史でその人世觀たるや正に一書をなすの慨あり、彼女を說伏させるためにはまづ相當の論爭を覺悟してかゝらなければならない、「私がイデオロギー女史といふのは如何なる理由に基いて言はれるのですか、さアそれを實例を以つて說明して下さい」……それ、もう始つた▼それから京子さん、小じんまりした好看的姑娘!!姑娘と云つていゝかどうかわからない、地味なお方、心やりの深いこと百パーセント▼それから純粹の京美人、云つてもお髮はパーマだけれど「うち」「やし」てな調子をお聞きになりたいお方は亞細亞會館の千代子さんとお云ひ下さい。【訂正】昨本欄の寫眞は上が百合子さん、下が光子さんで入れ違つてゐましたから訂正します あらう

音樂院定期公演

今夕七時半より協和會館で

新京音樂院定期公演は二十八日(土)午後七時半より協和會館に於て開催される、モーツアルトの作品とハイドンの傑作「天地創造」を演奏する

▽曲目△

一、序曲「フイガロの結婚」モーツアルト曲
二、混聲合唱
イ、聖譚曲「天地創造」ハイドン曲
ロ、「眞の御體」モーツアルト曲
三、第二組曲「ペーア・ギュント」グリーク曲
四、交響曲「ジュピター」ハ長調モーツアルト曲

▽曲目解說△

▼序曲・フイガロ・の結婚・ 曲頭に湧き起る囀るやうな八度のヴァイオリン音型は殊に有名である、第二主題も亦これに劣らず魅力のあるもので、その中に低音樂器の一寸眞面目な感を起させる上昇音型が出て來るが、これはその次に出る紘の笑ひさゞめく樣な反響を喚び起すための豫備手法である、全曲に漲る諧謔と諧謔との妙味、これが急速なクライマックスを乘せつゝ洪水のやうに氾濫し且つ奔流して行く

▼聖譚曲天地創造・ 曲は新教徒的精神をもつて神を讃美し、生れ出づる天地萬象の驚異に樂想を馳せた記念碑的作品である

▼眞の御體 モーツアルトには無數といつてよい程の作品はあるが、彼の宗教音樂に至つては、純粹に音樂として聽くには、宗教上の先入感を以て接するよりは藝術的に美意識の立場から感じた方が公平であり正當で

滿映撮影便り

▽滿映文化映畫部では滿洲の回々教「滿洲國の回教徒」を自主製作する事に決定した、脚本は門馬隆、監督は高橋紀、キャメラは田中利長で近日クランク開始の筈である、全世界に三億、滿洲國に二百の寺院と二百萬の信徒を有する回教徒はアラーへの誓を豚を食ふ事を忌み、羊を食し、酒を飲まず、阿片をすはず聖地メッカに向つてひたすら祈りを續けて居るのであるが、最近北支回教徒の新政權支持滿洲での防共運動參加等に彼等の社會運動が世人の注視する所となつて來た、滿映文化映畫部では特に彼等の信仰生活及び祭を中心として撮影製作するもので其の完成が各方面から期待されて居る

▽「東遊記」を完成した大谷俊夫監督次回作品は「我們的軍隊」(私達の軍隊)と決定、兵營内に於て兵隊さんは毎日どんな生活をして居るかを撮影して、懇切に軍隊生活の實況を一般人に知らせやうとの意圖の下に三卷程度に製作するもので近日スタッフ、キャスト決定次第撮影準備に入る筈である

喫茶 お食事 美松

雜音

豐樂劇場けふから寫眞替り大船の「愛情部隊」と獨ウファの「思出の曲」の和洋混成番組、双方お古ではあるが「思ひ出の曲」の方はこれまでの洋畫番組よりは新しい方、和洋混成番組はこゝとしては近頃珍らしいことである▼前者は三浦光子の主演に夏川大二郎、槇芙佐子が助演する佐々木康監督の平凡な戀愛物▼後者はマルタ・エゲルトが盛んに唄ふデトレフ・ジールクの監督作品、野暮つたい嫌ひはあるが物が獨逸製とあるからには致し方もあるまい▼洋畫といへば帝キネの「囁きの木蔭」も詰らぬ寫眞である「封切」と名のあるだけで手を出さねばならぬ洋畫館の看板もかうなると痛し痒しである

▽女人新生△ 大船作品、齋藤良輔と猪俣勝人が協力して書卸したシナリオにより佐々木啓祐が監督に當つた作品、川崎弘子、高峰三枝子、夏川大二郎、〃倉彰外オールスターキャスト、幼い頃家を捨てゝ去つた母に邂逅した姉妹が、一度びは溶け合はぬ感情の對立から別れるが、人にあざむかれて苦境に立つた母を見ては子としてそれを見過すことは出來なかつた、やがて母娘眞實の和解が生れる―といふあら筋、長春座卅一日封切

日時 卅日、卅一日、兩夜
場所 朝日座
酒井雲若 讀者優待券(一人一枚限)
一圓五拾錢の處九十錢
後援 新京日日新聞社

日時 卅日、卅一日、兩夜
場所 朝日座
酒井雲若 讀者優待券(一人一枚限)
一圓五拾錢の處九十錢
後援 新京日日新聞社

銀座キネマ 電③六四六五

ニユース		2,00	4,56	7,30	
母と兵隊					
愛の渦卷	12,00	2,50	5,30	8,20	9,19
佐竹競艶錄	12,59	3,49	6,29	10,15	

廿七日より卅一日迄 階下七十錢

次週豫告 十一月一日より 愛情一筋道 妻戀信州城

豊樂劇場 電②一四四五

思出の曲		1,20	4,15	7,20	
ニユース		2,35	5,30	8,35	
愛情部隊	12,00	2,55	6,00	9,05	10,25

日曜十時より開放五十錢 廿八日より卅一日迄

映畫と講演の夕 五人の斥候兵 ひめごと (卅一日一日限り)

朝日座 電②三〇九六

ニユース		2,14	4,55	7,30	
浮名小路	12,00	2,40	5,25	8,00	
空襲	1,04	3,45	6,30	9,10	10,10

二十七日より三十日迄 料金五十錢

豫告 卅一日より 孝女白菊 家なき娘

長春座 電③五七六六

ニユース	1,49	2,47	6,04		
感激の頃	11,03	3,10	7,08		
アトラクシヨウ中野忠晴	12,22	4,29	8,27		
桑の實は紅い	1,16	5,23	9,21	10,46	

廿六日より廿九日迄 料金一圓也

次週封切 女人新生 桃栗五十三次 上海ショウ

ヒフテキ茶房 日本橋茶房

防空 空襲!!
全國民必見の防空映畫
空襲がいかに恐ろしいか!
空の護りが如何に大切か!
一家總出で防空映畫を見ておきませう!!
明日は十一時開映 五〇錢
空襲 私の係りは西の窓!
轟夕起子のお家 浮名小路
朝日座

創刊二十周年記念 XX CINE
名畫と講演の夕!!! 五十錢(一日限り)
講演・今村太平 (映畫批評家)北川冬彦
ベストテン獲得映畫
映畫 五人の斥候兵・ひめごと
31日
豊樂劇場

新鮮な息吹きに光る「日本の妻」以上の感激篇! 溫い感覺に描く母性愛、姉妹愛映畫の最高峰!
高峰三枝子 川崎弘子 主演
森川まさみ・高倉彰 岡村文子・三井秀男 河村黎吉・奈良眞養
春雷・日本の妻の 佐々木啓祐 監督
女人新生
桃栗五十三次 高田浩吉 王成健吉
次週卅一日封切
長春座

脚本・松本常男 監督・藤原忠 撮影・廣田晴己
明日の日曜は
佐竹競艶錄
滅私奉公の武士道精神と、奸臣の邪惡陰謀とが卍巴の亂戰に息つく暇もなく米澤十八萬石佐竹彈正を繞つて起る波瀾千態嬌艶と亂刃の大巨豪篇!!
平井岐代子 高野由美 杉山美子 淸水將夫 植村謙二 小宮一晃
小町美千代 夏目初子 白樺小夜子 辻啓子 槇千惠子 立川政子
愛の渦卷
監督・曾根千晴 脚本・一木章 撮影・古泉勝男
良人と妻の愛、父と子の愛、母と子の愛、隣人の愛、強く正しき戀愛、人々の生くる限り、永遠に母體となるべき愛の總てがこゝにあることぞ文字通りに大きな「愛の渦卷」を描く人情感涙篇
銀座キネマ

連日滿員 日曜には
見明凡太郎 伊澤一郎 星ひかる 村田知榮子 花柳小菊
日活東西超大作
鞍馬天狗 復讐篇
光われ等と共に
生か死か危機を脫し得るか お待ちかねの完結篇! 嵐寛壽郎颯爽劍陣
午前十時半開映
新京キネマ

三浦光子 上原謙 夏川大二郎 槇芙佐子 三井秀男 主演
純潔な戀愛を美しく育て上る若人たちの姿を描く新しき戀愛を提議する
愛情部隊
あすは豊劇
マルタ・エツゲルト・ヨハンネス・ヘースタース 主演
思ひ出の曲

近藤勇

（五十）

橋爪彥七（舞臺上演 映畫上映）

西 正世志 畫

薄月夜（三）

『佐々木、覺悟っ』

と、相手から叫び聲の起つた瞬間、竹藪に、四邊に、聲を響かせて、愛次郎が、

『えゝいつ』

——きらつと閃いた白刄は相手を、敵を——擊つたか擊たぬかに、愛次郎の頭上で、八刄に構へられてゐた。

撞つ……と、地響きをたてゝ一人が倒れた。

『來いつ』

愛次郎か、全力的な叫び。

釣り込まれた敵が、

『なにをつ』

彈みきつて、一足踏み出た刹那に、

『寛れ、一緒に！』

佐伯の指揮する聲がして、サッ——ッと劍陣が動く。

『誰か女を——』

又しても佐伯だ。

『押へた』

聲に、愛次郎が、一

『卑怯者ッ』

追ひ擊ちに、烈劍を舞はせたがあぐりが、

『あれッ』

恐怖を響かせる聲に、愛次郎の全身が火のやうに熱くなつて、

『うぬッ、うぬッ』、

備へも、刀法も亂して、斬りつける隙に、踏みこんだ一人が、颯然！横に拂つた鋭刄——愛次郎の肩から背へ、着物が、斬り裂けて、皮膚が、肉が、割かれた。

『ううッ』

愛次郎は、刀を返さうとして、全身に灼痛を感じて、

『あぐり、逃げろッ』

叫んだが、自分は、中心を失つて、道端に、俯伏せに仆れた。仆れると、異状な力で土へ手を支いて、身體を起さうとした。

髮は、元結が切れたらしく亂髮になり、着物は裂けて、頭も顏も背も、血まみれであつた。

『う、う——むッ』

と、それでも、全力で、死力で刀を杖によろめきながら突つ立つと、一瞬、見戍つてゐた數人が、一度期に、刀を揮りこんだ。

『ざ、殘念つ』

と、愛次郎の體が、宙で、きりきりと舞つて、棒を倒すやうに倒れた。

『女を——』

佐伯の聲がして、

『縛りますか』

その答へが、愛次郎の耳を掠めて、愛次郎の倒れた體がびくびくと大きく波打つた。

『止刀！』

佐伯が叫んだ。

誰かゞ、跨がつてきたと思つたとき、愛次郎は、咽喉に火のやうなものを感じて、四邊か一層暗くなつて、體が、大地へ沈んでゆくやうな氣がした。

『怪我は？』

佐伯が、ほつとした語調で云つた、

誰かゞ、

『篠田が重傷です』

『手當を——』

さう云つて、

『女は？』

『こちらです』

また一人が、

『猿轡をはめてあります』

佐伯が、聲の方に寄つて、女の肩を押へて、

『此方へ來るンだ』

小突かれて、あぐりが、夜目に佐伯だと知つて、縛された後手のまゝ體をよぢつた。

『佐伯さん？』

人々が怪訝な？と訊ねるのを佐伯が、

『君達は、歸つてよろしい。女は拙者が預る』

『え？』

『女は、確に受取つたと云ふのだ分らんか』

妙だ——と、思つたが、一同佐伯の云ふまゝに重傷の隊士を介抱して歩き出した……。

商況（二六日前場）

海外經濟電報

倫敦金塊	一八磅八志 —
紐育金塊	三五弗〇〇〇
倫敦銀塊	二三片八分三
同先物	二二片八分七
紐育銀塊	三四仙八分七
孟買銀塊	五九留比八分五

▲市俄古小麥

十二月限	八五仙四分三
五月限	八四仙八分五
七月限	八四仙八分五

▲紐育棉花

現物	九仙三九
十月限	

公債 株式
大一證券
日一丁目一堅吉
電話③5977.5604.4208

▲紐育棉花

十二月限	九仙一一
一月限	九仙〇三
三月限	八仙九二
五月限	八仙八〇
七月限	八仙六四

印棉

ブローチ	一九七留比〇〇
オームラ	一八四留比四分三
ベンゴール	一四六留比二分一

カルカツタ麻袋 休

▲紐育株式

スチール株	七六弗八分三
アナゴンダ	三三弗四分三
鐵筋	
青筋	

▲外國爲替

米英爲替	三弗九九仙八分五
米日爲替	二三弗四七仙
米支爲替	八弗五〇仙
米佛爲替	二仙二三、八分七
英米爲替	四弗〇二仙 —
英日爲替	一志二片三三分一
英支爲替	五片八分一
英佛爲替	一七六法〇〇
印日爲替	七九留比〇〇

▲東京爲替

	賣	買
對米	二三弗三一六分七	二三弗三一分五
對英	一志二片一六分一	一志二片〇〇〇

各地株式市況

▲東京株式（短期）

	寄付	大引
新東	一五四九	一五四〇
大新	八八	八一六
鐘紡	一七七八	一七六八
同新	一二五〇	一二四六
帝新	二六三	二六四
洋新	一〇〇八	一〇〇一
日書	七九四	七八九
郵鑛	九一七	九一二
日船	一〇五八	一〇五二
同新	九〇二	八九二
日石	八〇七	七九八
日立	九三一	九三六
満業	八二八	八二八
電工	—	—

新京吉松町一の一
松清株式店
電③四六四四番

東電	六二〇	六一八
日電	—	—
満鑛	七四八	七四六
糖新	—	八九三
日曹	七三五	一四八

▲大阪株式（短期）

大新	—	—
新東	一五四五	一五四一
鐘紡	一七七三	一七六六
同新	一二五一	一二四一
満業	八二八	八二九
日書	七九	八
帝新	一二六八	一二六八
商船	九六二	九五九

▲大連株式（短期）

五品	三八二	三八二
大新	八二三	八一七
新東	一五四八	一五四〇
満業	八二九	八二八
鐘紡	一七七八	一七六七
同新	—	—
満鐵	七四八	—
土木	三六九	三六五
豆新	一九一	—

各地商品市況

▲大阪綿布

十月限	三八四	三八五
十二月限	三九一五	三九六

▲東京人絹

十二月限	四〇一	四〇四五
一月限	四〇九五	四一二
二月限	四一九	四二三五
三月限	四二九	四二九
四月限	四三四	四三五
當限	—	—

▲大阪棉花

十月限	—	—
十一月限	—	—
十二月限	—	—
一月限	—	—
二月限	—	—
三月限	—	—
四月限	—	—

▲大阪期米

當限	—	—
中限	—	—
先限	—	—

▲大阪人絹

當限	—	—
五月限	—	—
六月限	—	—
七月限	—	—

▲横濱生糸

十月限	一八四〇	—
十一月限	一八五〇	—
十二月限	一八三七	—
一月限	一八三〇	—
二月限	一八〇六	—
三月限	一八〇四	—
現物	一八三〇	—

手形交換高（二六日）　六九二枚　一、六四一、二七九、七五錢

日曜　己亥　先勝　除　昴宿　舊九月十七日　十月廿九日

東京・本郷・神誠館

●一白の人　活氣滿ちたる天運日にて開店事業始め皆吉　庚と丙と甲が吉

●二黑の人　自由行動の執れる日引込思案は却て損あり　丙と丁と庚が吉

●三碧の人　暗がりに物を探るが如く思ふ様にならぬ日　坤と丙と壬が吉

●四綠の人　依賴心を去り自力を本位として精勵すべし　丙と壬と甲が吉

●五黃の人　脫線せざるやうに本業を大切に守るべき日　丙と丁と乾が吉

●六白の人　仕入れと緣談は注意すべきも他の事は皆吉　丙と壬と艮が吉

●七赤の人　我意を通さんとするときは意外の失敗あり

●八白の人　運氣次第に挽回し行く日秩序正しく進べし　丙と丁と壬が吉

●九紫の人　人の事に口を出す時は爭を背負ひ込むべし　南と北と坤が吉

●乾と南と艮が吉

高級洋服
富屋
新京　電③三三二六

新京キネマ　電③二〇六八

ニュース		1,03	4,14	7,25
光・われ等と共に		1,34	4,45	7,56
鞍馬天狗復讐篇	12,00	3,11	6,22	9,33 10,31

廿六日より卅一日迄　料金八十セン

次週一日封切　日本國民の映畫　土と兵隊

帝都キネマ　電②二四〇五

ニュース		1,00	4,10	7,20
エノケンの頑張り戰術		1,35	4,45	8,00
囁きの木蔭	11,40	2,50	6,00	9,15 10,30

廿六日より卅一日迄　料金九十錢

次週封切　徳川夢聲の實演　その前夜　東京ブルース

明日の日曜日は
耳に口
囁きの木蔭
カールハートル監督
パウラ・ヴエツセリイ　ウイリ・フオルスト主演

同時上映
エノケンの頑張り戰術
中川信夫演出
榎本健一主演　笑ひの機關銃

維納の感傷!!
女ひとり身を棄て、思ひ出の都を棄て、祖國墺太利を移つたマリアルイズが物語り
帝都キネマ

滿員御禮！
明日（廿九日）限り
一圓均一　午前中割引

コロムビア・ハリキリ・ジャズ・シンガア　中野忠晴
今週に限り十時卅分より上映
タツプの名手　中川三郎
情熱の歌姫　清水悦子
東京スヰング樂團
田中・上原・川崎・水戸・三宅・主演　桑の實は紅い
槇芙佐子・三宅邦子・三原純　感激の頃
長春座

近日開店
滋養豐富
弊店獨特の
なめし
おでん
小鉢物
ばか盛
銀座新道（消防署東入）
麗人入用　固定給を支給す

豐樂劇場　新京キネマ
杭州灣敵前上陸の
土と兵隊
壯烈無比の情景を敵の迫撃砲が火を吐き機關銃と手榴彈が炸裂する戰地にあつて敢然として突撃し敢然として撮影した世界で最初の生きた戰爭映畫だ！これこそ日本民族の血が脈打つてゐる映畫である！
火野葦平原作　田坂具隆監督　小杉勇主演
日活多摩川撮影所全機能總動員！　封切迫る！

新京日日新聞
朝刊
【本紙朝夕刊十二頁】
本紙定價 一部五錢 一ヶ月壹圓 廣告料金（一行）普通壹圓五拾錢 特別貳圓五拾錢
發行所 新京永樂町四ノ一 新京日日新聞社
電話 編輯局專用③三一二五 營業局專用③三一〇〇
發行人 十河榮忠　編輯人 松本勇　印刷人 水越內之介

新京永樂町二ノ十 電③六四五六
肛門病科
留神醫 高田醫院

建國功勞者敍勳發表

光榮輝やく拜受者

貴き犧牲者百六名を合し

第十回 六千二百三十名

畏くも皇帝陛下におかせられては建國聖業完遂のため盡力せる功勞者に對し數次に亘り敍勳の御沙汰あらせられたが、廿八日更に第二次臨時敍勳ならびに死歿功勞者敍勳に關し第十回發表が行はれた、拜受者は前吉林省公署總務廳長三谷淸氏以下六千二百三十名で、このうちには賜品該當者六十名、建國聖業完遂のため貴き犧牲となれる死歿者百六名が含まれてゐる

主なる拜受者（氏名）

吉林省公署總務廳長 勳三位 三谷淸
吉林省公署民生廳長 同 張書翰
右列敍勳二位賜柱國章（各通）
濱江省公署實業廳長 勳四位 曹承宗
同民生廳長 同 劉負初
同理事官 同 升巴倉吉
新民縣長 勳四位 陳藍朔
海城縣長 同 常守陳
遼陽縣長 同 楊晉源
奉天市技正 同 濤江五月
元特殊警察隊警正 村田章一
特殊警察隊警正 櫻田博
吉林省公署土木廳長 勳四位 弘世培
長春縣長 同 宋德玉
右列敍勳三位賜柱國章（各通）

（景四）前田良次、神子勇、山口重次、（柱四）三宅功、坪川與吉、王德春、陳亞新、高振武、後藤英男、中山一晴、黃武叙、李端、鎌倉巖、荒井鉄、馬冠標、謝雨琴、何春魁、丁吾、熊希堯、關錦濤、彭壽、馮蔭樹、谷金聲、吉野不二雄、孫仁軒、盛長太郎、劉天成、馮錫藩、瞿潤田、坂本是正、大林太久美、宇野晋治
右列敍勳四位賜柱國章（各通）

（景五）竹内卓、（柱五）杉山俊郎、藤井保則、近藤續行、謝秋濤、倉重禎三郎、坂本信治、楠田謙三、吉岡文太郎、洪怡賢、王蘊珂、柴田一勝、辛廣瑞、關養鐸、魏蓮衡、濱田義丸、小岩井諫衛、宇佐美勇藏、王永恩、蒼文霖、陳耀先、張諒、耿熙旭、渡邊三朗、福山哲四郎、劉曜曦、福地義一、田崎元武、西岡源、川田義雄、石井增五郎、荒川梅太郎、窪田五六、劉昭、安藤貞夫、萩原八十盛、牧野鐵彌、秀島秀夫、豐島平、王甲第、洪福麟、鈴木三藏、落合仁助、堺七藏、柏堅、岡本富一郎、薛玉衡、郭衛村、富永景三郎、岸谷隆一郎、雛波星朗、陳銘玉、王鳳鳴、趙惠鄉、孟憲惠
右列敍勳五位賜柱國章（各通）

銀杯以上の賜品拜受者

竹内德亥、中村貞輔、王慶璋、齋恩銘
右列賜銀杯一組
野村義孝、王秉鐸、趙駿第、伊藤容憲、羅振邦、庭川辰雄、徐家桓、張元俊
右列賜銀杯大一個
（五月二日）

國境へ驀進する佛軍タンク

蔣、遂に屈服を表明

中共壓力に耐え得ず

【香港廿八日發國通】重慶來電によれば過般の毛澤東聲明に對する攻擊電報は地方軍憲內外國民黨有力者等より續々國民黨中央黨部に到着し國民黨各機關紙また連日非難攻擊の筆陣を揮つてゐるが黨中央部、政府、軍の首腦部は横暴極まる共產黨に對抗する手段を講じ得ずかへつてこれらの電報に對しては忍耐と協和精神をもつて各人協力せねばならぬ時期である故この際不遠慮な行動に出ることは差控へるべきであると返電遂に共產黨に對する屈服態度を明かにしたので重慶政界は深刻な不安に陷つてゐる、かくて抗戰二年三ケ月打ち續く敗戰につぎ〳〵と重要地點を喪失した重慶政府は更に共產黨を抑へる統制力をも失ひ最終的結果を待たずして宿命的仇敵である中國共產黨によつて鼎の輕重を問はれるに至つた

三寒四温

▲バアナアド・ショウと林語堂、と並べて書いたら或は突飛と思はれるかも知れぬ。少くともこの二人を結びつける理由をつかみかねる人が多いだらう。▲ところが筆者は、最近ショウ翁が最近チエムバレン英首相を例の皮肉タツプリといふよりも、もつと辛刺にやつつけて、チエンバレン氏を除け者にして、ヨーロツパの平和會議を開催すべしといふ論文を發表したといふ外電を讀んで、フト林語堂を思ひ出したのである。▲人も知る 林語堂は、「今陶淵明」として、「我が國土、我が人民」をはじめとして、次々と彼一流の東洋的?人生觀の著作を公けにし、それこそ洛陽の紙價を高からしめるどころか、アメリカでも大いに賣れ、彼の本國支那は勿論、日本でもおそらく高い飜譯許可料をせしめてゐるのではないかと思はれる。▲この「今陶淵明」先生は、「松菊猶存」する家郷田園の茅屋に自然を樂しむのではなくて、世界の物質文明の焦點とも云ふべきアメリカはニユウヨークに居を構えてお手のものゝ支那古典の名文をものして、たんまりと印稅をかせぎ、名聲と利益とを同時にかち得てゐるのである。▲堂々たるビルデイングの一室に、巨大な、快適なソーフアにおさまり、或は萬年筆を呵し、またはタイプライタアをたゝき、または豪勢な自動車を驅つてゐる陶淵明を想像してみたまへ！▲わたくしは、林語堂といふ先生を一つのアナクロニズムの適例として興味をもつてみてゐるのである。▲それなら何故ショウを聯想するのか？と問はれるだらう。しかし考へてもみたまへ、ショウはいふまでもなくイギリス人だ、あの世界帝國イギリス、地球上の四分の一の地域を、わづか四千萬人でさん〳〵に搾取して、そのおかげで、あの小さな本國の中で、世界第一の高い生活水準を保つて居る國民の一人だ。▲ところがその大英帝國の屋台骨が傾きかけたのだ、大イギリスはまさに崩壞に瀕してゐる！これはまさにお家の一大事であると共に、イギリス人全體の大問題だ！東洋における權益も守らねばならぬ、インドも永久につないでおかねばならぬ！然るにお膝下のヨーロツパがグラ〳〵しだしたのだ。どうしてもドイツを抑へておかねばならぬ、フランスはヒヨロ〳〵で賴みにならぬ。ソ聯はどうにも云ふことを聞かぬ。チエムバレンがあはてるのも無理はない！▲それを同じ國民の、しかも文名一代に高く、國民の指導者たるショウともあらう人が、困難をよそに、チエムバレンをやじつて、その原稿料をかせいでゐるのだ。▲要するにショウが如何にえらからうと、彼が徹底的個人主義者だといふことは疑ひない。さうしてイギリス人や、ヨーロツパ人が個人主義、自由主義に徹してゐる！否、ゐたことも人の知る通りだ。▲さうして、林語堂先生も一人の東洋的個人主義の標本だ、ショウと林語堂、今東西二人の代表的個人主義者が、世界の個人主義思想に寄生しつゝ徒らにその名聲と、原稿料收入とをほしいまゝにしてゐる圖は一幅のカリカチユアには描けぬだらうか？

獨陸軍二百萬集結

西部へ全面總力戰準備

【ベルリン廿七日發國通】ポーランド遠征の軍事行動終了後、ドイツ軍の西部移動は全國の自動車道路を通じ最高スピードで强行され先づ現役師團の移動を完了、ついで現役豫備混合師團の移動を行つた模樣であるが、今やこれも大體完了を見た模樣である、現在ポーランド駐屯軍は第一豫備召集兵とならんで第二豫備兵を以て充實してゐるが、既に三、四十萬の少數に減少したと傳へられる、これに反し西部全國境に集結せる兵力は優に三百萬に上ると傳へられそのうちフランス國境は二百五十萬を算するのではないかと言はれるが、五十萬の兵力で優に敵兵の猛攻に耐え得ると言ふ西部要塞線に二百五十萬の兵力を集結してゐることは確かに異常である、他方空軍部隊は若干の偵察機および追擊機を東部および他國境に配置するほかは重爆擊機および攻擊部隊は全部西部の對英空軍根據地乃至はフランス國境近くに集結し目下西部各地に大急行で分散空軍基地を構築中と言はれる又情報によればドイツ軍はベルリンと西部國境との間に一大地下司令部を建設中と傳へられるが、若し之が事實とすればベルリンが空爆されてもドイツの軍事、政治的命令はドイツの中心にある空襲絕對安全の軍事政治本部より各方面へ發せられ全面總力戰への準備は進捗しつゝある

敵抗戰力衰滅

（全支九月中の綜合戰果）

【東京國通】大本營陸軍報道部では九月中における北中南支方面における綜合戰果並に在支陸軍航空部隊の活躍情況につき廿八日次の如く發表した

一、綜合戰果
交戰せる敵側總兵力八〇六、八三〇、敵損害＝遺棄死體四七、七〇八、捕虜五、一〇四、鹵獲品（主なるもの）＝野砲、山砲五、洋砲五五三、臼砲六一、平射砲一、速射砲一、迫擊砲二五、重機關銃一〇〇、輕機關銃二二四、小銃八、一五三、拳銃六一〇、手榴彈一一、七三七、自動車二、その他彈藥、器材被服等多數あり、わが損害＝戰死

一、航空部隊の活躍
陸軍航空部隊は地上部隊の行動に占領地域の確保に協力して敵部隊の行動を監視し、北支方面においては遊擊部隊の爆擊を續行するとゝもに長驅して赤色據點に爆擊を加へ、中支方面においては九月中旬より下旬にかけて江西湖南兩省に展開された敵主力の包圍殲滅戰に參加し、南支においては海軍との强力裡に港灣の封鎖を嚴にし適時敵據點に痛爆を加へた

【東京國通】九月中の綜合戰果は廿八日大本營陸軍部より發表されたが、右に關する軍事當局の見解はつぎの如くである

蔣介石は八月攻勢の失敗に業を煮やし今度は九月攻勢を指令し全面に亘り反抗を試みた、尤も九月は歐洲戰勃發により援蔣ルートの打擊、汪精衛運動の進展、わが支那派遣軍總司令部の設置等不利なる新情勢に著しく頽廢した士氣を鼓舞せんとした意もあつたであらうしかし强制徵發の軍隊をもつてする抗戰であるから敵は至るところでわが電擊作戰に遭つて慘敗してしまつた、これが顯著な例は過般の湖南作戰で該方面は蔣介石が最も重視し關麟徵の指揮する所謂中央軍の精銳をもつて當らせたが、わが軍の攻擊に會するや大なる抵抗をなすこともなく敗退し去り江西、湖南省境附近の遊擊基地を易々とわが軍の手に委ねてしまつた、しかして八月の戰果と比較してみると敵遺棄死體は北支においてはほゞ同數、中支においては四倍、南支においては三倍の多數に上つてゐる、特に中支において斷然捕虜の多いことは注目すべきで抗戰力の衰滅甚しきものあり、右は彼我戰死者の比率において北支卅對一、中支四十六對一となつてゐることよりしてもこれを雄辯に物語つてゐる

前哨戰活潑

佛軍司令部發表

【パリー廿七日發國通】フランス軍司令部は廿七日夜同日の戰況につき前線における兩軍の前哨部隊ならびに砲兵隊の活動漸く活潑を加へ來つたと發表した、フランス側の軍事消息通は右公表を敷衍し次の如く觀測してゐる

獨佛兩軍の前哨部隊は寒氣激しきに拘らずライン、モーゼル兩河間の戰線においてドイツ軍は現在來るべき大攻擊の前哨戰として各五十名よりなれる戰鬪部隊をしてフランス軍前哨を破潰せしめんとしてゐる、ドイツ軍前哨部隊は國境地帶出身の國境守備兵によつて先導されてゐるがフランス軍は諜報機關によりドイツ軍の集結地點を發見し目下愼重對策を練つてゐる

岸商工次官着任

【東京國通】新商工次官岸信介氏は廿八日午前七時十分東京驛着着任した

田代外務局次長六日着任

【東京國通】新任田代滿洲國外務局次長は十一月二日午後九時四十分東京驛發列車で西下、大連經由をもつて赴任の途に就くが、新京着は十一月六日の豫定である

星野特命使赴奉

監察令による第一回奉天省下特命監察使として星野總務長官は廿九日午後十一時半發列車で赴奉、なほ神吉民生部次長等各部次長は同六時五十分發でそれぞれ赴奉する

海軍省補職發令

【東京國通】海軍省公表＝十月廿六日附左の通り補職發令せられたり
海軍少將 岩村淸一
兼補上海在勤海軍武官

主要糧穀統制法

實施方策の骨子成る

十一月一日より施行される主要糧穀統制法に基く包米および高粱、精白高粱、精白粟等の價格並に配給統制實施方策の骨子は大要左の如きものである

△包米および高粱

一、組合の結成　原則として包米および高粱の公定價格設定地（以下公定地と稱す）毎に包米および高粱取扱業者（以下取扱業者と略稱）をして組合を結成せしむ

二、包米および高粱の買入　（一）滿洲糧穀會社（以下會社と略稱）は原則として公定地における取扱業者の組合を通じて取引を行ふ、但し組合の業務遂行が圓滑となるまでは直接個々の取扱業者と取引を行ふ（2）會社は包米及び高粱を取扱業者より買入るゝときは院內より搬出に先立ち豫めその所在地最寄りの會社、支店、出張所又は駐在所にその旨申出るものとす（3）會社は事情により大口取扱業者に對し包米並びに高粱の保管を委託し又はこれをして買入乃至蒐貨をなさしめたる上保管をなさしめることを得（4）會社が包米及び高粱の保管を委託したる場合は買入契約締結後十一日目より起算し最寄驛又は驛頭構內搬入日迄の間一日一車につき左の保管料を基準として支拂ふ

	包米	高粱
十一月一日以降二月末日迄	五八錢	五七錢
三月中	六七	六五
四月中	九一	九〇
五月中	一、三三	一、三一
六月一日以降七月末日迄	一、七七	一、七三
八月中	一、三三	一、三一
九月中	九一	九〇
十月中	六七	六五

三、包米及び高粱の販賣　（一）會社は包米及び高粱の大口需要者をして年間月別需要數量表を提出せしめこれに對する供給計畫を定む（2）販賣價格は公定價格を基準とする裸價格による但し對日輸出は協定價格對北支並に朝鮮輸出は麻袋込成行價格に基き行ふ

△精白高粱統制實施要領

一、原則として精白高粱公定價格設定地（以下公定地と稱す）毎に高粱精白業者をして組合を結成せしむ

二、糧穀會社は組合又は精白業者が公定地より搬出すべき精白高粱數量に對する所要原料高粱數量は總て、これを左の價格を基準として供給するものとす（米高粱標準品裸六〇瓩當）單位圓
遼陽（五、六六）奉天（五六三）四平街（五、三七）新京（五、一三）哈爾濱（四、九四）錦縣（五、七三）通遼（五、二五）洮南（四九九）開原（五、四九）

一、會社は差當り昨特產年度中に公定地より搬出せられたる精白高粱數量に應ずる原料高粱數量につき本年十一月一日より明年九月末日間期別（二ケ月一期）に組合又は精白業者に對する供給計畫を定めこれに基き原料高粱の供給を行ふ

一、會社は原料高粱（米高粱標準品）精白步留を一等六十二%、二等六十七%、三等七十六%と定めこれを基準とし前記供給數量より製造せらるゝ精白高粱のすべてを組合又は精白業者より公定價格を以て買入れる

一、會社は組合又は精白業者と買入契約をなしたる上都合によりこれが保管を委託することを得、右保管委託料金の基準は左の通りとす（一日一車當）

十一月一日より翌年二月末日迄	七三錢
三月中	八六錢
四月中	一圓一四錢
五月中	一圓七五錢
六月一日より七月末日迄	二圓三六錢
八月中	一圓七五錢
九月中	一圓一四錢
十月中	九八錢

一、會社は買入れたる精白高粱を直接大口需要者に販賣するほか米穀配給に準ずる方法により國內配給を行ふと共に政府の許可を受けたるときはこれが輸出をも行ふ、國內配給價格は公定價格を基準として北支及び日本、朝鮮向は麻袋込成行價格に應ず

一、會社は麻袋確保のため原則として麻袋を提供する需要者又は空麻袋の返還を實行する需要者に非ざれば供給に應ぜず

△精白粟統制實施要領

一、原則として公定價格設定地毎に精白粟取扱業者をして組合を結成せしむ

一、糧穀會社は昨特產年度中に各公定地より輸出された精粟數量の二分の一に該當する數量につき概ね本年十一月一日より明年九月末日まで期別（二ケ月一期）に買入計畫を定め該計畫に基き當該地組合又は取扱業者より公定價格を以て買入れるものとす

一、會社は組合又は取扱業者と買入契約をなしたる上これが保管を委託することを得、右料金の基準左の如し（一日一車當）

十一月一日以降二月末日迄	七九錢
三月中	九二錢
四月中	一圓〇六錢
五月中	一圓七二錢
六、七月中	二圓三九錢
八月中	一圓七二錢
九月中	一圓〇六錢
十月中	八九錢

一、會社は買入れたる精白粟を直接國內大口需要者に販賣するほか米穀配給に準ずる方法により國內配給を行ふと共に政府の許可を受けたるときは輸出をも行ふ、右販賣條件は國內は公定價格を基準とし、朝鮮、日本、北支向けはいづれも麻袋込成行價格とす

かぜトンプク 一番よくきく 橋本散

ア
御婚礼衣裳陳列
七五三衣裳
七五三神詣の日も近く
東亞興隆の時代色を反映せしめて國粹文化高揚の秋！
廿圓、廿五圓均一サービス
西陣御召、小紋錦紗コート地、
十圓、十五圓均一サービス
西陣名古屋帶

みしまやの誓文拂
10月26日→31日
大特價品の一部
本場銘仙一反 八圓五〇
新興銘仙一反 五圓〇〇 六圓〇〇 七圓〇〇
プレザン錦紗一反 八圓〇〇 十圓〇〇
疋田襦袢地一反 四圓〇〇
人絹名古屋帶一本 四圓二〇 六圓〇〇 七圓五〇
新興大島一反 三圓八〇
既製品（名古屋帶 銘仙丹前 防寒コート 産着）二割引
半襟、帶揚 半額
恒例！
年に一度の誓文拂!!
御徳用品澤山
みしまや
日本橋通電③二五三五

社説　支那共産黨露骨化す

支那共産黨は愈よその主張を露骨にして來たやうである。それは同黨幹部の一人たる毛澤東が外人記者に語つてゐるところを見ても知られるし、また同人が新華日報に發表した論文の要旨が傳へられてゐるのを見ても明らかである。そしてこのやうな事態を生ぜしめたのは、歐洲戰爭の勃發それから生じた英國等の對支援助の困難化、したがつて重慶政府としても今後は專らソ聯に頼らざるを得なくなつてゐること等の事情に原因してゐるのであらうが、これはまた言ひ換ふれば國民政府そのものの弱體化、すなはち國民黨の統制力の薄弱化を語つてゐるものに外ならず、更に重慶政府部内に和平論が擡頭してゐる、それに對する强硬對處策としての擧であつたとも考へられるのである。

ともあれ、今や支那共産黨はその優越した地位を堂々と國民黨に對して承認されることを要求するに至つたのである。これは從來說き來つた抗日統一戰線の理論から一歩を進めたもの、乃至はその本來の主張を露骨に示したものだと言はねばならぬのである。毛澤東によれば、もはや國民黨の一黨專政は不可であるといふのである、宜しく民主主義的な政體を作らねば抗日の徹底はなされ得ないといふのである。それから又、西北特別區はもはや國民政府の統治を離れ、共産黨の領導下にあるとも公言してゐるのである。このやうなことを公言出來るやうになつたといふそのことにも、共産黨の地位が上昇したこと、その發言權が有力となつてゐることが知られるのである。また國民政府としては今後は專ら外部からの援助について、ソ聯に頼らざるを得なくなつてゐるといふ事情、これが大いに作用してゐることであらう。

問題は蔣介石がかかる事態に面してどのやうに處理して行くかである。彼にして政治的生命を失はないためには、やはり國共兩黨の間に立つて何とか妥協の道を講じて行くほかはないであらう。多分は實益を共産黨に提供して已れは表面の體裁だけを整へるといふやうな行き方に出ることであらう。だがこの場合には國民黨内部に於ける不滿が昂まるであらう。共産黨としては一應この實益を手に入れ、更に手を盡して實權をも掌握せんとする努力を續けることであらう。抗日の持續といふことは、このやうな内部操作を經てなほ叫ばれることであらうが、これに踊らされる國民こそ哀れだと言はなければならぬ。これがために私財を供せしめられ生命をも獻げしめられる國民こそ同情さるべきである。支那共産黨は今日良好な調子にある、しかしそれとていつまで續き得るかこれは次の問題である

米よ、宣傳に乘らず　東亞を認識せよ
八氏、米大使演說反駁

【東京國通】ハワイ・ホノルルに本部を有する汎太平洋協會主任フランク・フオン・ハイランド氏は今夏同協會機關誌『パン・パシフイク』日本號に次いで今度は滿洲號を編輯すべく滿洲各方面を視察して去る廿五日歸京、廿七日正午帝國ホテルに催された同協會の午餐會に出席したが、席上その體驗を基礎に米國はなほ東亞の新事態を認識せずと先般のグルー大使演說を反駁左の如く述べた【寫眞はハイランド氏】

グルー 大使は日米兩國の眞の意見および主張をよく理解するにあると述べた、自分はこの度滿洲國を視察した結果、如何に東亞の新秩序が同國内に適用されてゐるかを實際に見て驚異の眼を見張つた、勿論自分は米國ハワイに於て新聞雜誌を通じ滿洲國に對する評判を讀んでゐた頃は到底東亞の新秩序を支持出來まいとひそかに思つてゐたのであるが實際に彼の地に行つてみると如何に現實が米國の輿論と相反するかを知り驚いた次第である滿洲國は貧困に喘ぐ國に非ずして豐富な國家であつて而して新秩序整然たる調和と進步に躍々として新帝國で我々のパイオニヤーが最初に米國に渡り萬難を排して今日あるに到つたことを想起せずにはゐられなかつた、米國より滿洲國に一歩を印する者あらば農工業が如何に發展し新帝國の

面目が 躍如としてゐるかに驚き奉天、哈爾濱、新京等が僅に過去八年間に一寒村の如き狀態から近代都市として雲を摩すビルデイングの聳立するを見て果して何を言ひ得るであらうか、東亞の新秩序を非難する米人も撫順、其の他の各地に於て數十萬の人々に勞働を支へ生活の向上を圖りつゝあるを見るならば民衆の幸福のために正しき方向に突進しつゝある事實を承認せざるを得ないであらう、グルー大使は米國民衆は東亞の新秩序を充分理解してゐると述べてゐるが、この滿洲國が眞に生きた東亞新秩序のシンボルなりとせば自分は米國々民はなほ理解せずと叫ばざるを得ない米國に於ける排日感情は要するに外國の排日宣傳家が同國の意見を極東に於て獲得擴張せんためになしつゝあるのに支配されてゐるので、私はあへて米國政府に意見を述べ斯くすべしと云ふものではない然し外國の宣傳家は極東に於ける或る歐洲の國の利權を保護せねばならぬと宣傳してゐるが果して然らば

極東に 生る民族は如何すればよいのか、何故にもつと公平な處置に出で彼等の生存權を認めぬのか、私は太平洋をめぐる各國がより正しき了解に握手するの近きを切に祈る次第である

"負債整理法"進捗
獨自の破產、和議法制定
司法部當局語る

司法制度の全面的確立に乘出した司法部では最近國内における破產、和議に關する係爭事件の頻發に鑑み滿洲國獨自の破產、和議法制定に着手することゝなり過般來草案の起草を急ぎつゝあつたが、この程第一草案の脫稿を見るに至つたので愈々近く民事法典審議委員會を開催審議することゝなつた、而して該法は「破產」の名稱を用ひず負債整理法の如き名稱を冠することになる模樣で、司法當局がことさら破產の字句を避けた理由は滿洲國の民度、民情、慣習を尊重考慮し、また破產の字句の民衆に與へる觀念的惡影響を避け且つ日本で現在施行されてゐる破產法、和議法の不備の點を補正せんとの意向に出たものである、該負債整理法草案の立案に當つて司法部においては一千九百三十五年(民國廿四年)の中華民國破產法、ナチ政權の和議履行制度および日本の破產法、和議法ならびに滿洲國民衆の慣習を斟酌してゐるが特に和議を重視し破產、和議を單一法とし債務者更生に重點を置いたことのほか滿洲國における特殊會社制度と同法の關係につき考慮を拂つた點が注目される、なほ同法案の特色とするところは左の諸點である

一、破產法關係

イ、經濟上の死刑宣告問題　既存の破產法は破產宣告を受けた場合債務者の全財產を以て辨濟しなほ未償債務について相續人にも支拂義務が殘り經濟的更生の望を絕たれてゐるが、負債はその債務者一個人に限る打切主義を採用

ロ、榮譽權の剝奪問題　破產被宣告者は對社會的名譽を剝奪されてゐるが同法案では名譽職となり得る抽象的資格を殘した

ハ、管人問題　管材人の多元性による責任轉嫁の餘地を殘さないために法院に管財に關する常設機關を設置、更にその補助機關として商工公會等の商工團體より調査委員を組成する

二、和議關係

イ、和議に代る裁判制度の確立　債權者、債務者において和議に對し不服の場合の調停方法として裁判所が適當と認むる條件で强制的に成立を期す

ロ、法定最小辨償額の制定　(イ)の場合と關聯し且當に失しない樣法定最小辨償額を制定

ハ、中立期間の制限　債務者側において財產の自由處分等の不正防止を目的とする

三、履行監督制度の確立　和議成立後の履行に關して嚴重なる監督制定を確立する

なほこのほか手續料の國庫假支辨の如きものも盛られてゐる、該法は愼重審議の上遲くとも明春頃迄に所定の手續きを經て國務院會議に上程の運びに至るものと見られ玆に負債整理に關する係爭事件解決の根本的司法制度の確立を見る筈である

滿洲に於ては農民間にあつては吃大片肉(チーター・ペンロー)、商人間にあつては打帳(ダーチヤン)といふ慣習があり、負債整理に關して行はれてゐる、この二つの慣習は何れも英國で採用してゐるものと同じに負債は其の個人のみ又其の營業單位のみに限定する打切主義である、日本の破產法和議法は獨逸のものを基準としたものですがナチ政權になつてからは獨逸でもこの打切主義を採用して來てゐる樣だ滿洲國では國内の慣習や民情よりして獨自の破產和議法を制定する必要がある譯で殊に農民や商工業者に於ける負債に關する紛爭事件は非常に多く一日も早くこれが解決の適正を期するため法律の制定が必要で司法部としてもその脫稿を急いでゐる、現在は民國四年の破產法草案と慣習に依つてやつてゐるが今度の負債整理法により根本的制度が確立すれば將來は債務者側にも債權者の權利も尊重した公平なるものが出來る譯です

獨のベルグウエルクス社で　滿洲號刊行

【ベルリン廿七日發國通】ドイツ產業の海外發展に關し民間紙として非常に力を注いでゐるデユツセルドルフ市のドイチエ・ベルグウエルクス・ツアイトウング社は通商關係の特に密接なる諸國の事情紹介號を順次出版してゐるが、今次歐洲戰爭勃發の直前同社は滿洲國の紹介號として政府要路及び富田興銀總裁、大村滿鐵總裁その他滿洲國の產業界一流人士の執筆を網羅した特別出版滿洲號を刊行ドイツ國民の注目を惹いてゐる

薄浪板組合の運營は全く亂脈
改組要望の聲高し

需給調節を目的に過般新京に設立せられた薄浪板組合はその後日滿商事より第一回分の配給を受けたが、はしなくも右組合に未だ加入しないものは日滿人併せて約二百軒の死活問題、組合加入者に對する配給方法、配給を必要とせざる者の加入しゐたる事等の事由から近く第二回配給を前に同組合の歸趨は頗る注目されるに至つた、右組合結成については全く薄浪板入手を必要とせざる某百貨店主が自ら會長となり在京二百數十軒の業者中より數十店を加入せしめ、また加入に際しては入會金三百圓即時納入を條件としてゐるため實際上有力商以外は加入をしぶる狀態で早くもその改訂法が要望されてゐる、更に組合員への第一回配給數量の決定は極めて情實的に行はれまた組合員の市場販賣價格も組合協定値段の倍額以上を唱へるなど同組合の運營は全く亂脈で各方面よりこれが糺正方を要望する聲が高い

商工公會總會提出議案
既に八十餘件を算す

全滿商工界の飛躍刷新を企圖して全滿を網羅する商工公會第一回總會は愈々來る七、八の兩日に亘り新京に於て開催されるが、各地とも右總會に對し多大の期待をかけ、議案は續々新京總會事務局に到着既に八十餘件を算してゐる、主なるもの左の如し

一、小麥その他公定價格の設定されたものに對する改善方要望
一、犧牲產業と化さんとしつゝある中小商業家に對する救濟方策樹立
一、金融機關を增設、中小商工業者への融資積極化要望
一、各種產業統制組合の連繫方要望
一、必需品配給方法改善に關する事項
一、商工公會業務機構擴充並に維持費に關する事項
一、小店員優遇法設定要望
一、商工業者の轉業對策問題
一、農事合作社對商人の指抗排除方法に關する事項
一、經濟政策の實施方針、統制要領の地方徹底方要望

東隴海線初乘記
一年有半の血と肉の建設戰
今ぞ感激の處女列車

【徐州廿七日發國通】歷史的な東隴海線全通式はいよいよ明廿八日終端驛連雲港で嚴肅に擧行される、この

晴れの 式典に參列する人々を乘せて初發列車は日章旗を風に靡へしつゝ徐州驛ホームに誇らしげである、午前六時四十分先づ東西隴海線建設に一年有半の凡有る苦難を征服して、晴れの式典に臨む青村部隊長がホームに嚴肅な面持のうちにも微笑を湛へて姿を現す、續いて〇〇部隊長以下各部隊華北交通會社佐原理事の顏も見へる、列席の日支官民代表者の顏は何れも感激に滿ちてゐる、仄明るい曉の風は冷いが皆元氣一杯だ、午前七時五分處女列車はホームに整列した見送りの人々に微笑みかけて滑りだした、隴都海州は軌條一本、枕木、犬釘一本も餘すところなく持ち去り剩さへ路盤の破壞、橋梁の爆破等暴虐の限りを盡したこの鐵道再築にわが青村部隊長が着手したのは本年一月十五日だ晚秋の陽光が車窓に晚波を注ぎ込む頃列車は趙敦を過ぎる「あそこから工事を始めたのです」と青村部隊長は

前方を 指す、十尺餘りの記念碑だ、列車の徐行に一同がさつと一齊に窓から顏を出す、青村部隊開拓起點と鮮やかな筆蹟である、唯茫然としてこゝに鐵道があつたのかと疑はせた程の破壞の跡に部隊長以下將兵が血と肉を捧げての明るい希望は唯海州へ連雲港への一心であつたのだ、ひた走る皖北の平野にはもう麥が二寸も伸びてゐる、もう大運河だ爆破橋梁に無慘な心なき濁流が嚙みついてゐる、堤防下に粗末な家が見える、華北交通會社の大運河橋梁復舊部隊の宿舍だ、午後間もなく新安鎭を通過する、徐州大會戰に西隴海線遮斷と呼應してわが〇〇部隊鈴木快速部隊が猛進に猛進を續けて東隴海線を遮斷し東部包圍網を完成し殲滅戰に殊勳を樹てたのは新安鎭である、列車は不揃ひな枕木の土を蓄進する、この枕木一本レール一本に

將兵の 血が滲んでゐるようだ、たつた昨日までの最終端驛であつた阿湖鎭をわが列車は出發する、牛山、曹埠白塔埠、次は海州だ、薔薇河の橋梁工事は薔薇河の橋梁であつた延長二千米このうち最難關河床の泥濘潮の干滿に苦心しぬいてこゝに完成したのだこの自然と人爲の苦難と戰つた勇士の姿が臉に浮んで目頭が熱くなるようだ、「東隴海線の華と散つた二柱よ永遠に鐵路を護れ」記者は思はずロずさんで冥福を祈る、暮足の早い秋の日は既に落て薔薇河を過ぎるともう電燈が星のように煌きはじめる、海州だ思ひ思ひの人々の顏が輝きだして身任度に忙しい、午後七時處女列車は東隴海線百七十キロを驀走して海州驛ホームに滑り込む、待つた初發列車歸頭には殊勳の青村部隊將士、長機關長と青村部隊長の手がしつかりと握られるこの

劇的な 一時、將士の瞳に淚が浮んでゐることだろう、連雲港に後三十七キロ、明日行はれる晴れの式典を夢に參列者は今回隴都海州に一泊するのである

廣軌幹線實現化へ
東京＝下關間測量終る

【東京國通】東京＝下關間を最短距離八百八十キロを結んで世界の標準一米四三五軌道で近々七時間四十分でぶつ飛ばさうといふ興亞輸券力擴充大幹線案は本年七月鐵道省に幹線調査會が設置され、一方大臣の諮問機關として各省次官や專門技術家二十餘名をもつて組織された幹線調査委員會が設けられ、各方面から審議を重ねられたが、廿七日午前十時から鐵道省で開かれた第十二回特別委員會をもつて一應根本方針も決定を見、これに基き來月上旬の委員會の席上大臣への答申案が可決されることゝなり、國鐵數十年懸案たる「廣軌幹線」實現の基礎が築き上げられた、この第一號案の總豫算は五億五百萬圓、完成は昭和二十三年の豫定で、既に飛行機と地上を利用して基本測量を終つてゐるといふ、なほ最後の測量を完成するまでには五、六年間の歲月を要し、工事着手も政府の生產力擴充計畫により鐵の配給が圓滑化される二年後と觀られてをり、來年度豫算として鐵道省から議會に提出される額は測量並に用地買收費約八十萬圓であり、この大幹線のルートはスピードの關係から極力カーブを緩延べその決定も愼重を期し大體目黑、澁谷の邊りから西郊を眞直ぐに横濱に寄らず、小田原を拔け十國峠はトンネルで拔け、靜岡、愛知の海岸を一線に名古屋に達し、そこで現在東海道線が敷かれてゐる鈴ヶ山脈の下を拔け、大阪に出てその後は又中國を一直線に下關に達するものである、この大幹線建設に當つて鐵道省では百年、千年後に日本の大幹線として遜色なきやう大計をもつて臨むことになつてゐる

寫眞は大和寫眞館へ
東樂町三丁目
TEL③5153

職能登錄者指紋事務處理規程

治安部訓令第七十八號をもつて職能登錄者指紋事務處理規程を左の通り定められた

第一條　職能登錄者指紋事務は職能登錄令、同施行規則並び職能登錄事務辨理規程に依るの外本規程に依り處理すべし

第二條　指紋管理室經由機關より職能登錄者指紋原紙(以下單に原紙と稱す)の送付を受けたるときは檢查補正の上一通を當該指紋管理室に保管し他の一通は第一號樣式に依る職能登錄者指紋原紙送付表を添付の上速に指紋管理局に送付すべし

第三條　原紙は左手基準に依り警察及び勞働者指紋原紙と別に整理保管すべし

第四條　指紋管理室其の管轄内に原紙を作成したる職能登錄者轉住したる旨の報告を受けたるときは速に其の原紙を保管する指紋管理室に照會すべし

第五條　前條の照會を受けたる指紋管理室は相違なきことを認めたる上當該原紙を照會を發したる指紋管理室に轉送すべし、同一人に付數指紋管理室より同時に照會を受けたるときは調査の上最終の轉住地を管轄する指紋管理室に原紙を送付すると共に關係指紋管理室に其の事由を通知すべし

第六條　指紋管理室前條に依る原紙の送付を受けたるときは速に相違なきや否やを調査すべし

第七條　指紋管理局並に指紋管理室異動其の他の申告又は報告を受けたるときは速に原紙を整理すべし

第八條　指紋管理局原紙を作成したる職能登錄者行方不明なる旨の通報を受けたるときは速に指紋により手配を爲すべし

前項行方不明者の所在を發見し又は發見したる旨の通報を受けたるときは速に手配を解除すべし、指紋管理室に於て發見したる行方不明者の現住地が既往と其の管轄を異にするものなるときは第四條及び第五條に準じ處理すべし、二重登錄を發見したるとき亦前項に同じ

第九條　左の各號の一に該當する保管原紙は之を廢棄すべし
一、死亡の通報ありたるもの
二、其の他失格の通報ありたるもの

第十條　指紋管理室は職能登錄者指紋事務に關し第二號樣式に依る職能登錄者指紋事務處理月(年)表を作成し月表にありては翌月十日迄に、年表にありては翌年一月廿日迄に指紋管理局に提出すべし

第十一條　警察指紋事務處理規程及び勞働者指紋事務處理規程は本規程に抵觸せざる限り職能登錄者指紋事務に之を準用す

附　則

本規程は公布の日より之を施行す

滿日郵便條約業務協定修正の件

滿日郵便條約に基く業務協定中修正に關する件は廿五日付交通部佈告として左の如く發表十一月一日より施行される

一、目次中第一號第三條の次に「第三條の二特別記號を有する郵便物」を加へ第十條を削除す

二、第三條の次に左の一條を加へ第十條を削除す

第三條の二特別記號を有する郵便物

郵便切手の代りに差出國郵政廳の認むる「料金別納」「約束郵便」「一立券郵件」「郵票另納」等の料金納付の特別記號を有する郵便物は之を正當に料金を納付したるものと看做す

ナショナル五新コンロ

料理 大吉
富士町三 電③三一五九

各國洋酒 和洋生菓子 各種和洋煙草 特製豆入大福
中央通十二 ヤマト屋 電3 五九八七

美味營養 うなぎ 天ぷら 相生 出前迅速
東一條通五五 電③二八七四

三色羊羹
新京職人組合加盟店
和洋製菓 峰長春堂
電3 三一九一番
市場内支店 電3 二八〇二

料理 いよや
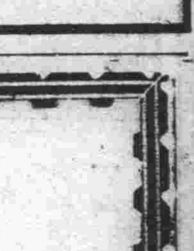
吉野町三の五 電(三)三四九〇

山葉無線部御案内

改造修理開始

こんなことを始めました盧澤山の申込みがありまして皆樣大變喜んで下さいました舶來品、高級品、其他メタルチユーブ(金屬眞空管)使用受信機等の故障でお困りの方は御申付下さい驚く程完全にして差上げます而も極めて低廉です

ラヂオ受信機部

ポケツトラヂオ……五圓五十錢
ポータブルラヂオ(アンテナアース不要)……四十五圓
四球ラヂオ……三十五圓
五球ラヂオ……百五十圓
六球ラヂオ……百七十圓
七球ラヂオ……二百廿五圓

電氣蓄音機

四球組入(ラヂオ使二印)二百五十圓
四球組入(高級品)三百五十圓
五球組入(高周波二段)三百九十圓
五球組入(スーパー)四百四十圓
六球組入(高級品)五百八十圓

擴聲機各種

携帶用
六百五十圓より千五百圓迄在庫有り
明快透徹强大美音放聲裝置製作發賣元

新京興安大路四〇六
山葉商會無線部
電話③一五七二番

樂器部　蓄音器、レコード、ギター、バイオリン、マンドリン、手風琴、管樂器、其他附屬品

家具部　和洋家具、室內裝飾、敷物各種リノリユーム、ブラインド

本年度競馬總決算 (五)

各抽同格馬の亂戰 秋季第二次の興味

秋季第一次競馬は大々上昇景氣の一途を辿つて春競馬に續き底知れぬ盛況さをもつて第三次戰へと展開したのであつた秋一次の抽籤新馬の動向に就いては競馬の使命と賽馬目的の重大性から鑑みて抄から考へさせられたる事である事は筆者のみでなく滿洲賽馬界の當面者たる關係者の切々たる考慮が拂はれたものと信じて止まない、單に競馬は施行すればそれで可いと云ふものでなく馬政國策の確固たる信念の下に蕃殖、改良の二大スローガンに向つて邁進すべきものであることは申すまでもない、從つて優良なる抽籤馬の供給は滿洲馬の健全なる發達と蓬馬資源の保有とを兼備する結果であつて此の點についての特に考慮が拂はれる樣に希つて止まない、勿論關係當局者は事變下に於ける馬政充實の急務を痛感して全面的の考究が注がれてゐることは認識出來る、而し目前に展開する事實を綜合して、これは重大なる關心事であると思ふ所以をもつて茲に申上げて置きたい次第である

△　△

二次戰は秋抽新馬に對するレースの興味は全く失はれて專ら對立する各抽籤馬のレースに轉向したかの感であつた、また事實に於て各抽は同格馬の亂立と云つた具合て一流馬を除いては相當熱戰を演ずるものと期待されたところだ、殊に遠征馬として障碍に美壽滿洲、平場へ鞍山松風等の擡頭である、美壽滿洲は初日に於て來北と對戰障碍二千六百米を四分三秒一で飛び、早くも健脚を見せて一鞍を上げてしまつた、この馬は南滿地方に於ける優駿だけあつて相當脚速を持つ名馬である、遂に本季第二次レース障碍優勝には輝やく榮冠を荷つたが、秋三次には平場の優勝までとつて二十四勝の勝利度數となつてゐる、秋二次で異彩を放つたのは新常陸であつた、第二日目に於て華王、勝駒、陸月支洋等を輕く打棄つて二百六圓十錢の大穴を出し、道のファンも呆氣にとられてしまつた、最も得意の馬場軍を利したるものと思はれるが、これ等は華々しき勝利であつたと思ふ、春以來とかく調子の出なかつた福孝は秋二次に入つてメッキリ立直り第三日目に濱龍、華王、紅燕、諏訪等を脇目に悠々と鞍を上げてしまつた、この配當も七十二圓四十錢と云ふのであつた、福孝は元來力量馬格の堂々たる馬で來年邊り等も一寸活躍する馬ではあるまいか、春抽甲乙丙の各組もまた人氣のあるレースで各季毎に編成替となるところに興味を喚つたものだ

△　△

第三日目春抽乙組方變に錦幸の五十七圓九十錢等はその生彩を加へたものであつた、第四日目の抽古一、八〇〇米はゴール間際に玄洋、金嵐、泰天鮮勝と競合つて頭、頭の勝負で玄洋が勝つたのであつたが、このレース位また手に汗を握つた競馬は忘れられない玄洋も今年に入つて馬格一變した感がある、尙ほ同日の人氣を呼んだ抽古ハンデイキャップ二、〇〇〇米平場は公武武勇、足利、午陸、新常陸、鞍山松風、鳥渡、妙々、玉鹿毛、第二春花、武光、金消、晴海、陸月、惠駒、天里矢等の十六頭立であつたが、公武のラスト鋭く武勇を鼻で押へて勝ち六十圓六十錢といふ穴配を出した、丁度雨馬場であつたが矢張り得意とする馬の適性などを忘れたファンが多かつた關係であらう、尙ほ躍進組の一つで濱崎厩舍の宏があつた、第七日目の春抽甲組と負馬抽古の併用レースであつたが、こゝで九十圓六十錢の穴配を出してゐる

△　△

秋季第二次抽古優勝二、四〇〇米レースは遠征馬鞍山松風百二十九圓八十錢といふ一次の天里矢より倍額の配當をつけて優勝した、これは全ファンの豫想を裏切られたる感なしとせない、然し當時の松風にとつては好調の脚いろに自信をつけ、優勝へ一路懸命の驀進を期して居たものであらう。

（野口文治）

殉國官吏子弟の教育費を補助

道義滿洲國の溫情

滿洲建國の聖業に身を捧げ殉職又は公務負傷した官吏の子弟に對し道義國家滿洲國らしい溫い思ひやりから先に全國省次長會議において大綱を指示した「政府職員福祉施設要項案」中の殉職子弟に對する中等學校以上の學資給貸制度に關しては既に人事處の手を離れ、目下法制處においてこれが法制化を急いでゐるが、その內容は建國の聖業に殪れた公務死傷者の子女に修學費を貸與しその教育を全たからしめ、官吏採用に當つては優先權を與へ以て父祖の志を繼いで滿洲建國の聖業に二代奉公の途を開き現職官吏の後顧の憂を除き挺身奉公の誠を致さしめやうとするのである、その要項は

一、修學費の貸給與を受ける者は殉職者および傷病年金を受ける者の子弟に限る

二、修學費は卒業の翌年より貸與を受けた年限の三倍の期間內に元金を月賦償還することを原則とするが滿洲國官吏に任用され三ケ年間勤續した時に其後の償還金は之を免除する

三、修學費の給與は日滿中等學校の學費、修學費の貸與は日滿專門學校以上の學費に限る

四、修學費の給貸與額は學校別に所要經費を標準として定める

五、採用は所定の考試を受けさせた上、優先權を與へる

等であり右所要經費として七年度には約三萬二千圓を總務廳所管經常部豫算に計上支出することとし將來は財團法人を組織して基金を作り漸次この利子收入を以て賄ひ得るやうにしやうと云ふので右の恩典に浴する者は本年施行以前の公務死傷者子女に對してもあまねく適用されるものであるが大體來年一月から施行の見込みである

どんな寒い時も溫い物が頂ける

主婦に嬉しい保溫庫

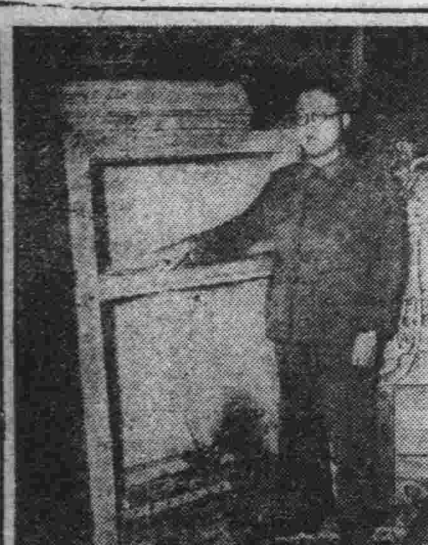

どんな嚴寒時でも溫かくお美味い御馳走を隨時自由に食膳に出せるといふお臺所にうれしい「保溫庫」が街の發明家によつて考案された、これから零下何十度水銀柱が下る一方といふ酷寒季を控へて家庭をあづかる主婦の惱みの種であつた御馳走を溫く保存する苦勞を察して首都警察廳建築課の技佐益邑義夫氏が苦心考究の結果生れたのがこの「保溫庫」だ、構造は冷藏庫を改造したもので外廓はほとんど同じだが內部は數段に分れた室になり下部に採炭室があつて炭、豆炭を入れ其の上に湯室の水を沸しロトル式の二本の鉛管に火力によつて起きた溫室の水蒸氣を通じ上部の各室に送り込み溫めるといふ順序であるが勿論氷を入れゝば冷藏庫にも使用出來るところから全くもつて一擧兩得の妙案だ、この「保溫庫」は健全生活館で來月早々都下小學校に配給する榮養食保存に使用すべく目下北滿洋行で製作中であるが同時に一般街頭にもお目見得させ主婦の御機嫌伺ひをすることになつてゐる（寫眞は益邑技佐と保溫庫）

▽益邑技佐談＝冷藏庫からヒントを得て考究したものて發明といふほどのものではありません、全く素人なのでもつと研究改良したいと思つて居ります

滿洲產業 叺製造に着手

曩に滿洲における麻袋不足、農村副業助成促進を目的として創立を見た滿洲藁工品統制機關たる滿洲產業會社（資本金百萬圓）は新京興安通坂井ビルに本社を置き開始、取敢へず叺その他藁工品製造に着手することになつたが、廿八日午後六時よりヤマトホテルにおいて關係官廳、會社關係者の出席を求め同社の業務につき種々懇談を遂げることゝなつた

足球全滿鐵軍

全新京對全滿鐵足球戰は愈々廿九日午後一時より中銀球場において輪贏を爭ふことになつたが全滿鐵軍は廿五名をA、B二軍に分け全新京軍に當り、B戰は午後一時、A戰は同二時半より二試合を行ふことになつたなほ全滿鐵軍廿五名は廿九日午前八時着列車で來京する筈

滿洲工業界に職工五百名移殖

內地からまた朗報

【東京國通】滿洲國工業製產擴充には大工場に附屬する下請工場の日本よりの移殖が絕體不可缺であるので拓務省では來年度豫算に必要經費を組込んで要求してゐるが、本年度は差當り自由移民の豫算をふり向けて二十五工場、一工場當り職工數二十名即ち五百名程度の移殖を行ふことになり、この程移殖工場を決定、年度內に送出すことになつた移殖する工場數內譯は東京四大阪三、神奈川四、埼玉二、愛媛二、廣島五、兵庫、山口香川、長崎、高地各一で、設備並に創業については氣候の關係もあり、親會社と移殖工場において適宜に取決めることになつてゐる猶明年度の送出も同程度でこの外農耕開拓民を本年度四百戶、明年度三百戶更に明年度は新ロ商工移民一千戶を送出すことになつてゐるが、從來の農業偏重に對し商工業者（主として工業）をも重要視して來たことは注目に値ひする

五輪中止で日米對抗計畫

米A・A・Uと交涉

【東京國通】日本水上競技聯盟ではオリンピックの一時的消滅に代る對外接觸として明年夏米國に遠征し日米對抗戰を行ふべくこの程A・A・Uに對し遠征交涉を開始した、米國としても日本同樣オリンピック參加の目標を失つて國民の選手强化策に腐心してゐる模樣で特別の支障なき限り好敵手日本の申入を受諾すべく二對〇といふ日本連勝の後を受けていよいよ第三回日米水上對抗戰が開れるものと見られる

一方バスケツトボール競技會は明春マニラに開かれるカーニヴアルシーズン大會に又アマチユアゴルフ聯盟とプロゴルフ聯盟もマニラよりオープントーナメントに招致されてをりコナキ拳闘聯盟の米學生選手招聘及び庭球協會のユーゴ選手招聘等と相俟つてこのところわがスポーツ界の對外接觸はオリンピック消滅にかゝはらず活況を呈してゐる

世は求人難時代

滿洲國官吏委任官は豫定の半數 前野人事處長語る

躍進滿洲を如實に反映して全滿の官廳、會社の人不足は日に深刻化し行政上の由々しき問題として過般の次長會議でも眞劍に論議されたが過般、滿洲國官吏應募者銓衡のため赴日中であつた前野人事處長は就職難に代る求人難の現狀について次の如き興味ある談話をなした

今度の銓衡は高等官試補については各大學、專門學校工業學校の明春卒業生に對しての方は數年前には比較にならぬ程、正鵠を得た大陸認識を持つてをり志望者も採用人員司法、行政官百廿名に對し五百九十名、技術官七十名に對し三百八十名と言ふ狀況で非常な好調だつた併し中學卒業者を以て充てる委任官については極めて成績が惡く四千名の採用人員に對し僅か二千名の應募者しかないので目下九州四國、中國、近畿、關東、東北の各班に分れて對滿認識の徹底に努め豫定人員の募集を勵してゐるところだ、官吏の會社への轉入傾向は强く滿洲のみの現象ではなく內地でも正に大河濫するの勢だ

豆粕の用途に羊の飼料

滿洲における羊毛資源の確保は羊毛の不足纖維對策の一つとして頗る重視され、綿羊の增殖、改良については關係當局において鋭意研究中であるが滿洲の羊毛は濠洲羊毛等と比較するとその品質は全く粗惡で收量が比較的僅少であるこれは濃厚飼料を使はぬのが有力な原因となつてゐることが判明したので、農事試驗場等で種々研究の結果「大豆粕」が飼料として頗る有效であるといふことが興安各省等の飼養者の實驗によつて明かにされた、大豆粕は「瀕死の羊も蘇る」と云はれるほどで春先雪解け後の若芽が怱ち喰ひ盡されてしまつた時などの效果は顯著なものがあるといはれる

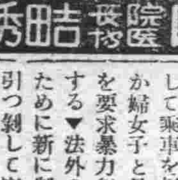
婦人科 內科 小兒科 X線科 外科 性病科
產室 入院隨意
新京興安通三九 電(2)一四〇七・一九二一
興安病院 院長 醫博 吉田秀雄

哈市の皮革工場突如崩壞

廿七日午後二時哈爾濱北市場十一道街に建築中の滿人皮革工場（三階建）が突如轟然たる音響と共に崩壞、工事中の滿人並に通行人がその下敷となつた、目下判明せるところでは即死一名、重輕傷者五名である、同建築は二月前工事を開始した許りである

河村泰男氏赴奉

廿九日奉天において擧行される全滿自轉車競技大會へ出場する新京代表選手河村泰男氏外三名は廿八日午前九時三十分發はとで奉天へ赴いた

偶語

凡そ何が不愉快だといつても國都の馬車夫ほど不愉快な存在はない▼近代都市に街路を極度に穢す馬車の存在そのものが大きな時代逆行であるが▼これも國策とあらば我慢するほかはないが存在させる以上今少しく一般か心置なく愉快に小交通機關として利用出來るやう改善することが肝要である▼白晝取締當局の眼の屆く間は表面柔順を裝ふが人通り少き街路乃至夜間ともなれば忽ち雲助に變ずるのであるから手がつけられない▼地理に精通せる市民だと暫時休憩の旗を出して乘車を拒み土地不案內者か婦女子と見れば法外の賃金を要求暴力行爲に出るを例とする▼法外の金を要求せんがために新に制定した賃金表を引つ剝して完全に殘つてゐるものは全體の幾割にしか當らない▼これを要するに國都の馬車夫はその性質に於て匪賊と何ら異るところなしといふも過言でない▼明朗國都建設の上からも不逞馬車の一大整理をなすことが何よりの急務と心得るがどうか

謹告

石炭御需要の季節になりました、皆樣の御便宜を計り組合事務所にて御扱致す外左記の通り營業所、取次所、小賣所を設けましたから御利用を願ひます

新京石炭販賣組合

御注文受付電③ 三八七八、二五六二、六一八五、二五三七、六七六二、三〇六九、二二九七

◎營業所 一般御注文に應じ、尙百斤迄の小賣を致します

興安大路營業所、興安大路派出所前 電②五六六五

西四馬路營業所、西四馬路 電②二四九八

◎取次所（一般の御注文に應じます）

市內第一取次所 日本橋通二五—電3二〇三二

市內第二取次所 東二條通三—電3二〇四二

市內第三取次所 三笠町三ノ一七—電3二〇四九

市內第四取次所 日本橋通六〇—電3二一五六

市內第五取次所 日本橋通九四—電3二七六〇

市內第六取次所 西三道街九—電2四二二四

◎小賣所（百斤迄の小賣りを致します）

日本橋通小賣所 日本橋通九四

大馬路小賣所 西三道街九

東三馬路小賣所 東二馬路

新天地小賣所 新天地

二道河子小賣所 二道河子

大經路小賣所 大經路

新立街小賣所 新立街

興隆街小賣所 東三馬路興隆街

福祿街小賣所 東三馬路福祿街

軍用路小賣所 軍用路西街

東大橋小賣所 長春大街東頭

溝子沿小賣所 東後四道街溝子

大和通小賣所 大和通二、三

永春路小賣所 永春路魁星街

東三道街小賣所 東三道街

吉林大街小賣所 二道河子

東站小賣所 東站

西頭道街小賣所 西頭道街

西四道街小賣所 西四道街

西三道街小賣所 西三道街新開路

◎小賣值段 拾斤ニ付 國幣

一、阜新塊炭 九錢

一、同 切込 八錢

一、西安塊炭 九錢

一、同 切込 八錢

一、火石嶺塊炭 九錢

一、同 切込 七錢

一、煉炭 九錢

アタラシイ ジテンシャデ グリコヲ カヒニ

淋巴腺結核（るいれき）毒球（グリグリ）をとく除 療病法の實驗

頸筋、腋下などのグリ〳〵今では別に苦痛がない體に障らぬと油斷する人。毒球を潰し化膿し、肺肋膜に進んで始めて驚く人。實にるいれきこそ結核菌、梅毒菌が體內の淋巴腺を冒す惡疾ですが、この嫌な病人は今こそ一刻も早く和歌山市三年坂大通るいれき專門藥院又は神戶市山本通諏訪山バス停留所前るいれき藥院宛新京日日で見たと書てハガキで御相談下さい。實驗上澤山の病人に喜ばれてゐる注射に代る自宅療養の文獻健康の更生へ定價五十錢）を當分の內人助けに無代ヒミツに差上す

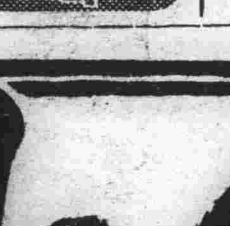

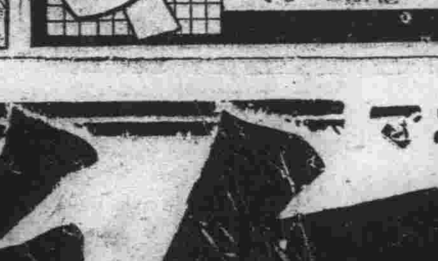

豐樂劇場 新京キネマ

杭州灣敵前上陸の

土と兵隊

火野葦平原作 田坂具隆監督 小杉勇主演

世界の移民地を觀る

（上）

知らしめざる 英國の愚民政策

コロンボの街に遊ぶ憐れな土人

ケープタウンにて　赤嶺義臣

船は七月二十八日の早朝にコロンボの港に入りましたが此の港にはシンガポールの樣に巨船の橫着けになる岸壁も棧橋もないので、港內のブイに繫留されるのです、本船の隣には盟邦イタリーの巨大な客船が繫留されて親しみあるイタリー國旗をへんぽんと朝風にはためいてゐます

防波堤には印度洋の怒濤が突き當つて大飛沫を上げては碎け、其の狀は眞に壯觀であります

例に依り檢疫官や移民官の調べが終ると早速上陸、豫約してあつた車で御釋迦樣の佛方を納めてある七十余哩のキャンデーに御參りをしましたが、平常の信心研究の足りない私にはなんだか期待外れの感がしました

七十餘哩の沿道の景色は平野あり、山あり、谷あり、河ありで變化が多く雄大な熱帶地氣分が味はれました自動車の走る先に四、五尺もあらうと云ふ大とかげが飛び出し去り谷川の流れに三、四匹の大象、小象が水浴をしたり、或は又土人の娘五、六人が赤土色に濁つた河の流水に戲れたりしてる樣は洋畫でも見る樣です、椰子林に圍まれた水田では稻穗が黃金の波を打つてるかと思へば、隣の水田は田植の眞最中で眞に吾々には奇異に感じますが、實に惠まれた國です、それ程に弱い國民なのでせう、椰子もバナナも稻も年から年中實つてゐて働かずとも食ふ事には事缺ぐ心配はないのです

×　×

そう考へて見ますとあのキャンデー七十餘哩の沿道にすることなく遊んでゐる土人の數はおびたゞしいものです、ところがこんな具合に土人に職も與へず土地も與へず、ブラ〳〵と遊ばして置くことが英國の政策だと聞いてはあきれて物が言へません、英國は斯樣にブラ〳〵と遊んで步く働かない弱い國民をつくる爲に極度な土地私有制限を以つてし、又各種企業の勃興を抑へて職を與へず地獄にも等しい原始生活の殼から脫することを惧れてゐるとのことです從つて敎育なども啓蒙どころか、如何にして文盲をつくるかと云ふことに腐心してるのだそうで、眞にどうもとんでもないことです

香港を見、シンガポールを見、そして又此度コロンボを見て英國の惡辣さがしみ〴〵と判りました、正しく彼等は人類の仇敵であり、恐しい惡魔です

私はキリスト敎と云ふのはどんなものか知りませんが、此のキリト敎と云ふもので此の惡魔共を救ふことは出來ないものでせうか

×　×

コロンボ　コロンボは日本の歐洲航路、南米航路の寄港で常に日本船で賑つてるそうです、從つて船着場附近の土人は怪しげな日本語をシャベります、そして日本人と見れば呼びかけて來ます、勿論土產品店の客引や物賣りで、それは〳〵執拗について來てうるさい事おびたゞしいのです

ハレームなんと云ふ寶石屋は日本人專門で店の者はみんな巧みな日本語を話し實に愛想好く高價な寶石でも金がなければ持つて行きなさい、歸國してから送つて呉れゝば好いと云ふ具合で商賣上手です每船歐洲航路や南米航路の日本人客の落す金は相當なもので、コロンボの商人は日本人樣々ださうです、此のアルゼンチナの客だけで落した金でも私の推定では三千圓は下るまいと思ひます

こんな具合でコロンボは期待した程の收穫もなく、空しく引揚げましたが、船に歸つて今一度コロンボの街を見返しますと、海岸寄りの森の中に總督官邸の白亞の大建物が誇らしげに見えましたが、これも例の英國のコケオドシの手でせう

×　×

船は二十九日の朝に出帆、此處から歐洲航路と別れて舵を南にとつて赤道橫斷となるのです、印度洋とは云へ內海航路よりも穩やかな航海で、豫定より早く三十日の午後二時五十分に長笛一聲で赤道を乘り切つて南半球に入りましたが、船乘りにとつては眞に感激の長笛であるのです

船では無事赤道を越えた祝ひに赤道祭と云ふ賑やかな祭が船上で船客の假裝に依つて催されます、此の赤道祭については海底深く秘められた昔話がありますが略します

さて赤道と云へば物凄い暑さで、船の金具なんて灼き解かされるのぢやないかと思つて內心ビク〳〵でゐたのですが、とんでもない認識不足で眞に凉しくて凌ぎ好いもので、夜などでも毛布一枚はどうしても必要で意外な避暑が出來たわけです、同船の根津嘉一郎翁などは輕井澤よりは余程凉しくて凌ぎ好いと云つてゐました、私は輕井澤なんて知りませんが、更に角暑さを感ぜず赤道を通過した樣な氣になれませんが、唯夜輝く南十字星を見て、何かワケもなく遠くに來た樣なセンチに打たれます

×　×

コロンボを出てからの九日間は明けても暮れても海と谷ばかり眺めて月を越えて八月の五日の正午頃から右手にマダガスカルの島が見え始めました、台灣の十有余倍もある大きな島ですが、かうして船から眺めるとロマチイックな女王の國マダカスカルの孤島と云つた樣な童話的なものの樣で色々な夢が描かれます、もう此の邊に來ますと氣溫がだん〳〵下つて六日の午後四時には眞多の港南阿のダーバンに入港しました

鉛筆の害は何故

腦膜炎や貧血になる

◇……子供の勉强には切り離せない鉛筆の害をお考へになつたことがありますか、視力の衞生上からいつても、筆やペンより劣ります、即ち筆よりも先が細いのでどうしても細字をかくやうになります眼のために細字のよくないことは勿論ですが、またペン字や、墨書きの字より色が淡く、そのために照明が少しでも不良ですと、明瞭を缺くので、眼をちかづける習慣がつき眼の屈接狀態に影響しますから近視、亂視の原因となります

◇……更に鉛筆のシンにふくまれてゐる鉛は、けずるときに吸ひこんだり、シンをなめたときなどに知らず〳〵體內に吸收されてをりますが、吸收された鉛は排泄されずに血液中の赤血球に靑い斑點をつくり、一ばん多いのは、鉛毒痲痺にかゝつて手があがらなくなつたり、貧血したりしますまた時には、胃けいれんの原因となり、稀には腦膜炎の原因ともなります

どんな結婚生活が

最も幸福？

職業別の幸福度調べ

結婚が旨く行つてるか何うかは、お互の性格、年廻り、その他種々の條件もあらうが職業で調べると何んな事になるかとシカゴ大學のバアグス博士及びコルネル大學のコトレル博士が五二六ケースを調べた結果を「結婚の幸福と失敗」と題する一册の本に纒めました、それに依ると、調査ケースの內妻の側からみて五五%、夫の側からみて五二%は至極幸福で二四%がとてもみぢめな結婚と云ふ事が分りました、と同時に全體の五分の二は財政上にも問題ない幸福な生活を送つてゐました、只結論として若者が驚いたことは結婚の幸、不幸は女よりも男の側に原因のあることでした

一、家庭關係

調査家族中夫婦の兩親が幸福な結婚をしてゐる場合は大體に於て若夫婦はいゝ

二、社交關係

敎會へ行く連中や日曜學校に行つてゐたものの結果はいい、又友達を澤山もつてゐる連中もいゝ、一番惡いのは、夫婦の一方が他異性の友人を一人も持つてゐない場合だ

三、年齡

二十八から三十迄の間に結婚したものがいゝ、二十一以下で結婚したものは大體に於て不幸だ、年齡の相違も調査家庭で三つ以上だと面白くない、大體に於て「ロマンチック」な結婚よりも友愛結婚の方が好成績である、肥つた同志の夫婦より瘦せた同志の方が幸福率は多かつた

四、職業

女敎師は結婚してからも夫婦仲がよかつた、男の職業としては化學技師、敎授、牧師等が幸福な生涯を送つてゐる、之は收入が一定確實だからだが、之に反し勞働者、行商人その他收入不定で時には素晴らしい收入があるので、どうも夫婦關係がダラつくらしい左に幸福率を職業別で掲げる

幸福率八〇以上　化學技師、牧師

七〇以上　敎師、體育コーチ、電氣技師、敎師、販賣人、敎職關係官吏

六〇以上　計算係、銀行員、土木技師、事務員、藥劑師、醫學技師、新聞記者、速記係、齒科醫

五〇%以上　小賣店主、職工伍長、郵便局事務員

五〇%以下　勞働者、旅行販賣人、大工、自動車機械工、土地世話人、音樂家、理髮人、株屋使用人

兒童の作品

運動會の朝

三笠校六年　下川八重子

十七日の日曜日は女學校の運動會だつたのでお母さんは朝から「おすし」をこしらへて居た、出來上つて、お二階で「おじゆう箱」に入れながら「八重ちやん、お父さんの所へ行つて今日女學校へ行くかどうか聞いていらつしやいと」おつしやつたので、下へかけおりていそいで靴をはいて飛んで家を出た、そうして「まだ行つたばつかりかと思つたらもう歸つて來たの」と言ふやうにと思ひながら病院へ行つて長いろうかを走るやうに病室の前に來た、のつくして、中にはは入つた。なんだかようすが變なのでねて居るのかな、と思つてのぞいたらだれも居ない、下を見たらぞうりがないのでどこかへ行つたのだな「便所かもしれない」と思つていすに腰を下してゐたけれども、なか〳〵かへらないので本かなにかないかなとふと見ると机の上にキャラメルがあつたからそれを一つたべてゐた、もう少くとも二十分は、まつて居たやうな氣がしてしようがない、此の間、看護婦室に行つて居たから行つたのかもしれないと思つて行つて見たらだれも居ないので、もう一度お父さんの室に行つて見やうかと思つた、けれど「せつかく早く歸らう」と思つて來たのにおそくなつてしまつたので少しやくにさはつたから又いそいでかへつた、歸りは下りの道をこけさうになるまで走つてかへつたら息が切れさうだつた裏の間を入つたらボーイさんが「じやんぐいさんもうほいらいらよ」と言つたので「なあんだ」と言ひながら、二階に上つたら、お母さんがすまして「お父さんは」と聞いたので「あそこに居るぢやあないの」と言つたら笑つていらつしやつた。それから息を切らしながらいままでのことをおしへてやつたら「さうれ、それは御苦らう樣」と笑ひながら聞いていらつしやつた。

お父さんは時にお家にかへつてくる、十五日の日もおうちがいそがしいからと言つて病院からぬけ出して一日中うちの「そふぁー」にすはつて居た。今日は退院するんだなどとおつしやつて居たのに、「おいしやさんが退院してはいけない」とおつしやつたから今日だけかへつて來たのださうだ、思ひ出して時計を見たら十二分しかたつて居なかつた。

お父さんは長い間ひげをそらなかつたのでひげが、ぼう〳〵はやしてゐたので、鏡の前で、一生懸命にそつていらつしやつた。

したくがすんでお母さんはお兄さんに「あんたはなしを二つ上げるからおるす番よ」とおつしやつて、なしを二つ上げた、馬車で、お母さんが「お父さんの顔には毛が三本はえてゐる」と、おつしやつたから、見たらほんたうに毛が三本はえて居たので大笑ひをした。

靑少年義勇軍を見る

金勝一入

（五）

病める隊員との對話を續ける。

「將來の希望は？」

「……」キョトンとした目を開いて、不思議さうな顔をしゐる。無理かも知れない。

「內原と比べては？」

「ずつと樂しいです」

「何が一番樂しい？」

「郷里からの手紙と、おやつです」

「日常時に不便に感づる事は？」

「別にこれといつても……手拭や、手袋はきまつて渡されるし、只、現金が一切渡されないのが一寸淋しいです。もつともたとへもつてゐても別に使ふ所がありませんから、賣店のやうなものが出來ればよいと思ひます」

「入所當時、特につらいと思つた事は？」

「きた當時、天地根源舍を造つて入つたのですが、雪が降ると、蒲團の上まで降りかゝるし、當時汽車もなかつたしその上、町には日本人なぞほとんど居なかつたし、警備の夜なんか……でも今は希望だけです」

ねむけがさしたらしく彼の話は細くなり、おそくなつてきた。

×　×

夢は故郷か、滿蒙の空か。未だあけやらぬ曉闇の空を衝いていさましく起床ラッパが鳴りひびく。

「ソレッ」と蒲團をけつて飛び上る健兒の群、しばらくして、又もや鋭く響くラッパの音、集合ラッパだ。白みだした東空に流れる早朝の靈氣。それは實に爽かな朝だ。たくましい曉だ。何等の邪念もない少年達は朝の點呼に駈けて行く。眞赤に浮び出た太陽、壯嚴な神社、隊伍堂々たる整列日本人として最高な感激にひたる數十分が今こゝに始まらんとす。行事左の如し。

敬禮—拍手二つ—君が代—勅語捧讀—天皇陛下萬歲—朝日とともに昇る日章旗—開拓村の朝は壯嚴にあけて行く。

×　×

今度は乙種小訓練所なる孫吳訓練所で、大訓練所との比較をして見たく思つて、綏化へ引き返し、北上して北安で一泊し、翌朝更に北上して、孫吳で下車し、トラックに積みかへられて、搖られる事一時間余りでやうやく訓練所へ到達したが、孫吳訓練所なるものは元來、十ケ中隊、三千人收容の大訓練所として創設されたものであるが、耕地その他の事情で五ケ中隊、千五百人收容の乙種小訓練所に改組されたものであり、その上入植も鐵驪と略同じく昨年の二月の事なれば、設備とか、訓練とかは大して變る所かない事が判つたので、先生や生徒から色々現地の聲をきく事にして、此處でも一宿一飯の恩惠に與る事にした。

×　×

先づ本部へ行つて森所長の感想を叩いて見た。斷片的ではあるが、なかなか要領よく話して下さつた。

—元來は大訓練所の豫定で昨年入植したのですが、本年から乙種小訓練所と變更され、現在員千三百名程です。

—大體に於て農耕を主とするのですが、各人の技能に應じ將來の經營、又現在の生活に必要な特技も授ける事にして居ります。

—此の事業も、第一歩は完全に築かれたやうに思はれますこれからは、各方面からの人達から盛りたてゝ頂けばよいのです。と申しますのは生徒が持つてゐる氣魄です。玄海を越えて來た吾々だ。故郷を去るあの時の氣持を考へたらすぐられた者の誇こそ感ずれ少しの弱音など出てこない譯です。どこを見ても眞劍に大陸建設に汗を流してゐる、自分だけおめ〳〵歸るなんてゐふ事は到底出來ないと思つてゐるのです。

中古カメラ賣買
乾寫眞機店
新京銀座電③三一〇〇

けふの番組

ラヂオ

M・T・C・Y　新京放送局　二十九日【日曜日】

朝

七、〇〇（新京）建國體操

七、一八（大連）入港船のお知らせ

七、三〇（新京）ニュース

七、五五（大連）朝の音樂（レコード）吹奏樂と管絃樂　行進曲「夜明けの五時迄」（リンメ作曲）カッコーワルツ（ジョナッス作曲）舞踏會の想出（ロブレヒト編曲）スコットランドの民謠「レナ」（ミウイス作曲）行進曲「愉快な鍛冶屋」（ベーター作曲）

八、二〇（新京）氣象通報

九、三〇（各局）子供の時間　第一回全滿ラヂオ兒童唱歌コンクール決勝（課題）曲「日本の秋」以下の題名は隨意）（大連）軍馬卑號、

東京無線

下藤校（男子）涯水式、朝日校（男子）萩、下藤校（女子）翁、聖德校（女子）

（奉天）入營を送る　加茂校（男子）水雷艇、平安校（男子）山に登りて、鞍山曙校（女子）山に登りて、千代田校（女子）

（安東）太平洋、大和日校（男子）いてふ、朝日校（女子）

（錦縣）入營を送る　錦州校（男子）秋の山、錦州校（女子）

（新京）松島、八島校（男子）海、三笠校（男子）山に登りて、八島校（女子）朝の歌、白菊校（女子）

（哈爾濱）秋の山、花三裸樹校（男子）菅公、花園校（男子）入營を送る、桃山校（女子）菅公、花園校（女子）

（齊々哈爾）いてふ　宮前校（男子）涯水式、信水校（女子）

（牡丹江）涯水式、興林校（男子）入營を送る　圓明校（女子）

一一、五〇（東京）時報

一一、五九（東京）經濟市況

晝

〇、〇一（新京）晝の演藝（レコード）輕音樂、郭公、民謠、リユックサック肩に、大洋の夢、山を越え谷を越え、バリバリの濱邊で、波濤を越えて、まどろむ海

〇、三〇（東・新）ニュース

一、〇〇（大連）長唄「外記猿」快樂紫竹會社中

一、二五（牡丹江）義太夫「播州合邦辻合邦內の段」彈語＝澁澤團昇

一、四五（新京）アッコーディオン合奏（GYアッコーディオンバンド）花賣娘の唄、湖畔祭、靑空南の哀愁

二、〇〇（東京）明治神宮國民體育大會閉會式實況＝神宮外苑競技場より中繼

四、〇〇（東・新）ニュース

夜

六、〇〇（新京）子供の時間「唱歌コンクール入選發表」（奉天）滿洲紺充讀

（新京）氣象通報

六、二五（新京）講演園山民平　本アルバム（二）待ちぼうけ卷二より、トモダチ會、トモダチ倶樂部

六、四〇（新京）講演「軍馬祭に就いて」滿洲國弘報處長武藤富男

七、〇〇（東・新）ニュース

七、〇〇（新京）告知事項・今晩の番組

…躍進滿洲の夕…

七、三〇（新京）國難は固し（講演）滿洲國參議直木倫太郎、外交は伸展す（ラヂオスクラップ）毛利嶋平・作物語渡邊仁三（奉天）產業は發達す（ラヂオスケッチ）鐵と大地、テアトルBY・メンネルコール演出BY演出班（哈爾濱）文化は高し（管絃樂）滿洲の印象（ヘコフスキー）松浦一雄・作曲）哈爾濱放送管絃樂團、指揮シュワイる（ラヂオ）（大連）交通は伸び（ラヂオ）大連放送演藝園（新京）治安は堅し（ラヂオドラマ）日系軍官の死、川邊タニ（中村米子）葛奴（高津愛子）岸田中尉（藤川研一）島軍醫中尉（大城龍太郎）その他大勢

八、三九（東京）時報・ニュース

（新京）ニュース・ニュース解說・氣象通報・告知事項・明日の番組

一〇、〇〇（新京）今日のニュース

一〇、四〇（哈爾濱）北滿の時間（露語）

酒井雲若來る

文藝浪曲の大旗を掲げて全土を席捲し名聲赫々たる新人必ずや聽者を魅了せずばおかないて有ろう

雲か雲若？

十月三十日 卅一日（二日間限）

午後六時開演

入場料　一圓五十錢

軍人學生五十錢

會員券を御利用下さい

藤堂高虎	酒井雲若丸
淸き罪人	酒井九州男
旅順肉彈戰	京山春團司
吉原百人斬	梅中軒鶴童
慶安太平記	廣澤晴月
支那事變	廣澤菊路
水府公	京山春駒

會場　朝日座

主催　酒井雲若後援會

後援　新京日日新聞社　楠野興業部　新京岐阜縣人會

愛情一筋道

11月1日ヨリ

新興東京巨豪篇

山路ふみ子　河津淸三郎　井上淸　主演

菅井一郎　香取千代子　加原武門　立川效子　淺田健三　佐々木淸野　植村謙二郎　共演

脚本・如月敏　監督・高木孝一　撮影・東健

或る田舎の老醫師一家が描き出す微笑ましくも人の胸を打つ家庭情緒と眞辣なる世相諷刺篇！

妻戀信州城

市川男女之助　國友和歌子　主演

荒木忍　光岡龍三郎　嵐德三郎　東良之助　松本田三郎　片桐恒男　南部章三　甲斐世津子　芝田新

脚本・稻田不可止　演出・吉田信三

戰國時代——弱肉强食各地に群雄割據する時、一躍臆病者の汚名を雪ぎ天晴れ眞の武士道に生きた相木森之助が更科姫との甘いロマンスを點綴させて描く大衆映畫の決定版

新興京都超大作

銀座キネマ

心地よく 笑で有利に金融致します

電話特融（大口優待）

よちや

電話③五一七八（イイヒチヤ）

吉野町二丁目稻荷神社裏通

東京屋

學藝

戯曲　日出 (五九)

曹禺作　大内隆雄譯

胡　福生、そりや一體何て事だ?

福　私は――私はます／＼腹が立つて來るんですよ、このつまらん子供のために。

小娘　(頭を福升の前に突き出し)こつちへ來て下さい

福　何だ?(胡四を見る、それから眼を外し、前に進んで)何だつて?

小娘　(硬く冷たく)あの日旅館であんたは私をだましたわね。

福　どうして?

少娘　今では黒三がずうつと私を見張つてるわ、私はもう一生此處を出られないわ

福升　旅館にゐる陳小姐だつてお前を呼び返さうとはしないさ。

小娘　(全身をふるはして)私はうまく逃げ出したんだわ、それをあんたが又つかまへて黒三に渡したんだわ

福　ねえ、ふん、わしたちがお前を此處に連れて來たのは、お前の面倒を見てこれる人が出來るやうにと思つてのことだぜ、ふん、それをわかりもしないで、そして人を恨んでゐる!

翠　(小娘に向ひ)あんた又病氣が出て來たんじやないの?

小娘　(彼女に構はず)私は私は死ぬほどあんたを恨んでるわ。

胡四　(小娘の前に行き、故意に冗談に)恨んぢやいかん、恨んだつて何にもなりはせんよ。

(又小娘の手を引つ張り、彼女を自分の膝の上に掛けさす。)

小娘　(胡四の手を振り拂ひ福升の前に行つて)私は――(續けさまに二つほど彼の口着を打ちけんめいに福升につかみかかる。)

福　こいつめ!(福升は彼女の手から脱れようとする。)お前

翠　(小娘を引き寄せ)お前さん、氣が狂つたの?

(小順子、入つて來る。)

小順子　どうしたんです?

(その時、扉が開き、黒三――皮服を着、髭を顔中に生やし、兇惡な眼をして居る――が入つて來る。)

翠　(小娘に)黒三が來たわ

小娘　(直ぐに手を放す、鼠が猫を見たみたい、彼女はそこに釘付けになつてゐる)あゝ!

黒三　(ニタリ笑ふ、甚だ叮嚀に小娘に向ひ手招きし)こつちへおいで!

(小娘は部屋にゐるみんなの顔を見、黒三の前に行こうとしない、しんとする)

福　行つたらいゝだろ、お前(小娘を推しやる。)

黒　(一層やさしく)さあおいで!

(小娘、ゆつくり歩いて行く。)

黒　(片手で小娘の手を握り胡四に向つて、お前さんびつくりしてるな。四爺!この子はあまり物が判らんのでね。(翠喜に向ひ)三姑娘、お前さんまあ四爺の相手をしてゐておくれ、じつかりサアビスしてな。八君今日は君には濟まなんだな

(小娘歩み出す。)

(狼が小雞を咬へたみたいに黒三は小娘を引き連れて出て行く。戸がしまると、

聞える。)

黒三の聲　(憎々しげに)畜生!(小娘の頬を打つ)畜生!(又打つ、小娘は息を呑んでされるまゝになつてゐる「アー」「アー」と叫ぶ、その后は聞えない、ただ――

黒三の聲　あつちの部屋に行くんだ、とつとと!

(外では小娘が泣こうとして泣くことも出來ず彼に跟いて去る。)

翠　これは一體どういふわけなんですの?あの子の氣質も隨分と意回地だけど、八爺、あんたさつき何ともなくて、ほんとうに濟みませんでしたわねえ。

福　まあ好いつてことよ。

煙幕操　復活

江口渙「母柿兄妹」(「新潮」十一月號)

暫らく鳴りをひそめてゐた(ひそめざるを得なかつた)この人のこのやうな復活を喜びたい。

こゝでは沒落するブルジョアの家庭の内面が抉られてゐる。しかしそれは變にイデオロギツシュな、どぎついものではない。やはらかな人間的な眼で事象、出來事を見ての描寫、構成なのである。それは二人の兄を持つた妹を中心として物語を進めるといふやり方によつて巧みに出來上つてゐる。少しも反感なしに、いゝ氣持で讀めるのである。

この一種の陽性といつたものを喜びたい。

(御垣衛士)

映美 (上)

(多のコント)

西谷正夫

あなたはいつからか、わたしにやはらかいためいきをつかせるやうにしました。それはあなたのつゝましい性格からきたのかもわかりません。だけどわたしのこのごろがどんなにやるせないものか、いちばんあなたが知つておられる筈です。三月前だつたか、あなたは私にこんな手紙を下さつたことがありますね。いろいろと私を勵まして下さつた最後に「女性への憧憬が深ければ深い程、なにかと考へさせられ、眼につくことでせう、もつともつと大きな眼を持つて理性と知性の眼をもつてあなたの周圍の方々を見守つて御覽なさい。きつとあなたが考へてゐられるやうな事なく知性の女性が得られるでせう、あまり深く考へずに御交際なさいませ。いづれ何かの折など御逢ひ出來るかも知れませんが、とにかく現實の世界は冷たいものであることを御承知下さい」

私は打ちのめされたやうな寂しさを感じました。私はそのころ、そのころといつても暑い盛り七月のころですが、非常に疲れてゐました。無論精神的にですが、私は水上といふ商事會社に勤務してゐる若いひととかなりな程度まで進んでゐました。毎日のやうに郊外や映畫に散策に誘はれました。私はその人の性格といふか品性といふか私には理解できない一端があるのを始めから知つてゐました。私はこのときにも若い人の享樂的な斷面をみせられて暗い氣持になりました。この人は隨分きれいな人でした。少くとも私の見た眼ではこのやうな明るい性格を持つてゐる人はさうゐないと思つたりしました

映美さん、どう思はれますか、この水土といふ人の性格を。私は一昨日ひよつこりこのひとと吉野町の通りで會ひました、まるきり沈みきつた暗い横顔だつたので、危く人まちがひかと思つたのですが、聲をかけるとひよつとこちらを向きました、その時の表情はいまゝで私がこのひとにみたことのないなんといふか表現のできない子供のやうなあどけない微笑をみせました

私はこのひとにみられないものをみて、みてはならないやうな羞恥で顔が赧くなるのを覺えました。「なんでもないの」「どうしたの」

私はそのときはそのまゝで別れましたが、私は水上さんの余りの變化に不思議なものを感じました。そのとき以來といふか、けふこのごろの私の水上さんに對する氣持が全然變つてゆくのをどうしやうもないのです。

なぜなのか私にはわかりません、

それからもう一人、非常に線の細い木村とし子といふひとがゐますが、この人はたしか、あなたと同じ年ではないかと思ひます。

いつもつゝましく控へがちのひとで、それでゐて私が知つてゐる範圍では、この人ぐらゐ熱心に努力する人は珍しいと思つたりしてゐます、若い人にありがちな散文的な思慮を缺いたやうなところは微塵もなく、このひととゐるときの私はなぜか、かう尊いものにふれるやうな衝動で胸が疼いたりするのです。これは私が幼いためもあるのですがこの人のやうな保守的な性格は、どうしても進歩はないと思つたりしてゐるのですが、どういふものでせうか、その外にM、G、T、S、といつた可愛らしいひとびとがゐますが私はこのやうな人々を息ふのが苦しいのです。余りに不完全な理性と知性、貧しい社會觀、さういつたものを少しも持ち合せのないこのひとびとに私は寂しい氣持で接してゐます。

映美さん、一昨日も書きましたやうに私は夢を求めるなんていふことは嫌ひです。

書架

本欄紹介希望の新刊は本社編輯局宛一部御送附相成度し(係)

△滿洲評論(十月廿一日號)時評「衆議統裁制と全聯機構」「岸次長の貿易相内定說に關して」「特產專管の再檢討」「農事金融合作社統合への期待」「全聯より寬く合作社統合問題」石川哲夫「新合作社の重要性とその性質」等(大連市大廣場東拓ビル、滿洲評論社、十五錢)

△內外經濟情報(九月號)(日滿實業協會滿洲支部、十五錢)

△正金週報(四一號)(橫濱正金銀行)

「原野」批判座談會 (一)

滿人文學の暗さの問題

この記事をこゝに掲げるのは滿洲文話會新京支部の好意によつたものである。同支部では「原野」の出版されたことを意義あることとし、折柄滯京中の山田淸三郎氏にも出席を乞ひ、十月二十日「原野」批判座談會を開いた。原作者側からも古丁、小松兩氏が出席された。以下その速記である。

出席者山田淸三郎、古丁、小松、長谷川濬、今村榮治、坂井艶司、逸見猶吉、阿南隆、今井一郎、大内隆雄(順不同)

今村　別に改まつて云ふ必要もないのですが、「原野」に現はれた滿人作家の方向傾向と云ふものに就いてお話して貰ひたいと思ふんだが……

長谷川　僕は大體「原野」其の他「小巷」「アリョーシャ」などをずつと讀んで來て感じたことは、日本の作家よりは非常に傾向と云ふものを特に感じたんですね。在滿の日本の作家等は非常におほらかなものもあるし何か夢見たいなものもありますけれども、何か滿人の作家を讀むと云ふと、傾向と云ふものを僕は直に感する、それはどう云ふものだらうかと考へて見ましたけれども、まだはつきり實は掴めないのです。それは大内さん自身が譯されましたから、何れ話も出ると思ひますが、一種のポーズと云ふやうなもの、作家的なポーズ、さういふやうなものを僕は非常に感じますが。

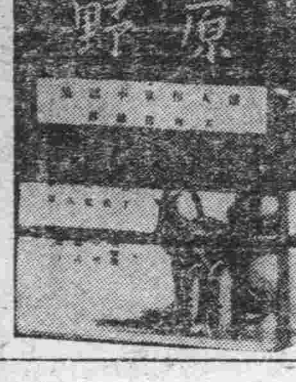

大内　僕は飜譯をやつただけだからけふは專ら話をきくことにしたい………

今村　山田さんはどういふやうなものを感じましたか。

山田　余り實は詳しいことは言へないんです。一と通り讀んだだけなんですから。大體長谷川さんと同じやうな感じを全體から受けたんですが、色々な作家全體を通じて何ですか明るさとか希望とかいふやうなものが非常に稀薄である。人生に對して否定的な氣分が全體に大いんです

長谷川　僕もさういふやうなことを……リアリズムと簡單に云ひますけれでも僕はリアリズムぢやないと思ふんです、リアリズムで無くて、何か絶望的な暗い愁眠といふやうなものを全篇に感ずるのです。是れは僕は蕭軍のものを讀んだ時にはさうしたものを突破つて居り、もつと明朗な、寧ろロマンチックなものを感ずる此の中に於けるものは大抵希望の無い、言ひ換ふれば詩がない、詩情が殆ど無いさう思ふ

お土産品
内地へお送り荷造無料
紅茶
コーヒー
食料品
日本橋通二九
和盛德洋酒部
電(3)五八〇四

るいれき(リンパ腺結核)毒球(グリグリ)の悩みは『キズのつかぬ』のみ藥の療法で

瘰癧は首すじ腋窩、股、肺門などの淋巴腺に結核性や梅毒性の毒球を作る難病で、肩が凝り抵抗力が弱く、次第に肺肋膜腹膜を侵して生命の危險を招きますから、體內からすつかり病毒を取りさるのが肝要です。罹患者の中には今まで色々の療法で膿が出たりキズつけたり、長い間を悲觀した人々が不思議に內服藥の偏療法でグリグリがとれ見違ふ程の健康を迎へたと、無數の感謝禮狀のある藥と療法を和歌山市三年阪町本通るいれき專門藥院へ新京日日で見たと書いてお手紙下されば詳しく別名で秘密にお知らせ致します。尚年齡と病狀を書いて切手三十錢封入した方には試藥も添へられます。

モートル
各種各容量在庫多數有
電氣機器修理
迅速低廉
乞御照會
變壓器
溶接器
サイレン
第一電業社
日本橋通三七 電(3)516

草繩
製造卸小賣商
石井洋行
新京大經路四二三
電話②五七〇二番

看板一式
塗裝一般
紫雲社
新京大經路九四
電話(三)二一六三番
防錆塗料專賣特許クロミオン
海軍省鐵道省指定
松下塗料株式會社滿洲總代理店工事部
新京大經路九四
佐藤博信
電話(三)二一六三番

三德商事合資會社
工事
一般製罐工事並諸機械
冷煖房換氣衞生給排水
裝置工事鑄物設計施工
販賣
工事並工作機械
耐火煉瓦及粘土
電氣配線用碍子
一般建築材料
營業所　新京特別市淸明街二〇六號地　電話(2)3177番
工場　新京鐵道北高砂町八丁目四番地　電話(3)2744番

主婦之友は毎號發賣直ちに賣切れます！どうぞお求めは今すぐに！

四大附録つき 十一月號

主婦之友

流行附録
婦人子供オーヴァーと和服コートの作方

ミシンなしで縫へる
市價の半分で作れる
古い型が再生できる

物資統制の今日、高價なオーヴァーの新調は止めて、經濟的に流行型を家庭で作りませう。古い型の縫直し方も發表。可愛い子供オーヴァーは特に簡單に作れます。

●二三歳用姉妹ケープと帽子 ●男女兒お揃ひオーヴァー ●通學用の流行型オーヴァー ●流行型姉妹ブレザーコート ●婦人女學生用のジャケツト ●婦人女學生スワガーコート ●若奥様向流行型オーヴァー ●新愛用コート・雨ゴート各種 ●其他オーヴァーとコート發表

第二附録
温い鍋物と汁物料理百種

（一）美味（二）經濟（三）手軽の特選料理集▲魚類鍋物廿四種▲野菜鍋十種▲肉鍋十八種▲鶏鍋や豆腐鍋十種▲魚入お汁物廿四種▲珍しいお汁物十四種

懸賞 月々のお惣菜献立募集

一等二十圓（一名）佳作十圓（五名）戰時下の御家庭で實行してみられる毎月のお献立をそのまま御寄稿ください。詳細規定は十一月號（主婦之友）参照

統制下の家庭經濟號

特輯 燃料と光熱費の經濟實驗集

壓力は制限、ガスも節約、石炭は乏しい、木炭さへ不足な統制の冬にこれだけは主婦として是非必讀。目に見えて節約になる法

食料品統制下のお臺所を守る座談會

食料品の不自由は全く困ります。しかし不足を切抜ける工夫がぜひ必要。家持ち上手の奥様方が統制の實際と心掛けを實驗發表

青木藏相と主婦代表の一問一答（家庭の立場で遠慮なく質問）これなら實行できる新經濟策

月收五十圓以上の副業の實驗（時局向きに有望な實驗發表）

收入の三割貯金に成功した家計（山下英三先生の最新式指導）

和洋衣類の更生法相談

債券の有利な利殖法

難病を治す強壯丸藥の作方

見合寫眞で男性を見拔く法

出産當日の安産の心得

結婚論・石坂洋次郎

大陸の母の現地生活座談會

汪兆銘に會って來ました
主婦之友特派 吉屋信子

無氣味な風評飛ぶ上海、ピストルの銃聲絶えぬ英佛租界深く決死行して新支那の建設者汪兆銘に、日本婦人代表として最初の會見に成功したこの感激!! 燃える共鳴、日支親善の誠意が初めて婦人の誠心で通じた歷史的な現地報告

悲劇小説 未亡人 吉屋信子（情感溢れるばかり!! 感激の最高潮）

悲劇小説 不歸鳥 川口松太郎（靜かなる暴風!! 清純讀書界の驚歎）

評判小説 新妻鏡 小島政二郎

人氣小説 母は強し 竹田敏彦

名詩繪巻 名作物語 西條八十

青春小説 曉の合唱 石坂洋次郎

明朗小説 信子 獅子文六

感動小説 路傍の石 山本有三

親子スターの明朗家庭訪問（天中軒雲月と雲月嬢、エノケンと鉄一、島耕二と片山明彦）

職工を女中の夫婦で大鐵工所を設立した美談

男女の痳病を治す健康食療法

弱い赤ちゃんを健康兒にした苦心

殉國白衣の天使の遺兒を訪ふ

乳呑兒を故國に殘して出征した從軍看護婦が遂に殉職、母なき後を淋しく育つ遺兒と亡き母偲ぶその良人を遙々岡山縣に訪ねた弔問記

四大附録共 六十錢（送料七錢）　東京神田 主婦之友社（振替東京一八〇）

中央公論
十一月號　定價壹円

東洋は存在しないか（巻頭論文）小野清一郎

帝國外交の基調如何 町田梓樓

滿洲國防の重大性 伊藤正德

歐洲動亂とソ聯の方向・鈴木東民

（巻頭言）國民協力の積極化

米國の極東積極策・横田喜三郎

國民新政治力の結集・溝口勇夫

支那三分化と新政權・横田實

ナチズムの歷史性・木下半治

價格停止令の國民經濟的意義 友岡久雄

物價統制の應急對策 宮川實

陸軍人事と今後の動向 濱田尚友

國民新生活の探究
- 中小商工業は何處へ行く…根津知好
- 沿岸漁業地帯を見る…風早八十二…東畑精一
- 欽乏を樂しむ心…上司小劍

★公論月評★
經濟…小汀利得
演劇…寺崎浩
文藝…井上友一郎
美術…佐波甫

ルーマニア首相暗殺事件の全貌 瀧田錬太郎

街の人物評論・谷正之 遠藤柳作 芹澤光治良 古野伊之助

世界學界展望・哲學界の現況 服部英次郎

譯詩・「印象」 秋艸道人

波蘭大使ロメール氏と語る 一原有常

思想と行動・清水幾太郎

國際政局と文學者・高沖陽造

大同―包頭―大同・谷川徹三

德王の近情と新蒙古・伊藤金次郎

新しい日記 ジイド
ジイド再び筆を執る！ミュンヘン會談を挾んで去年の八月廿一日から今年の一月廿六日までの日記

野村外相を語る・水野廣德

三宅坂夜話・雷音老人

外交四方山話 船越光之丞

外務省事件の顛末・飛驒法師

深草の元政どの・竹越與三郎

「外務省と日本外交」座談會
出席者 佐藤尚武・澤田節藏 鈴木文史朗 伊藤正德 笠間杲雄 清澤洌 嶋中雄作

民族の叫びを聴く 在新京 山田清三郎

金光明最勝王經（蝸牛庵聯話）幸田露伴

葡萄牙文 柳澤健

美術家氣質の變遷 尾川多計

新聞記者と兵隊 末常卓郎

面壁獨語 吉井勇

隨筆 中勘助

盛岡中學物語 野村胡堂

（歌）九月九日…土田耕平 秋涼…森三樹雄
（句）子安觀音…鈴木あつみ 晴曇…加藤楸邨

小説 他所の戀（第一回） 正宗白鳥

小説 妙な働き者 宇野浩二

小説 杉垣 宮本百合子

小説 びいだあ・まいやあ 佐藤春夫

第二次 歐洲動乱勃發眞因（對英・對獨交涉經緯）『英國政府白書』並『獨逸政府白書』全譯發表

一週に一度は軍用食を
一函御飯の一食分

森永乾パン

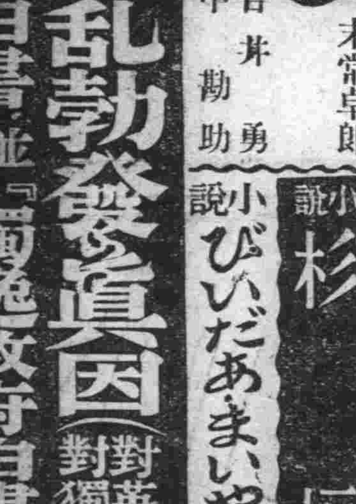

一個〇十五錢

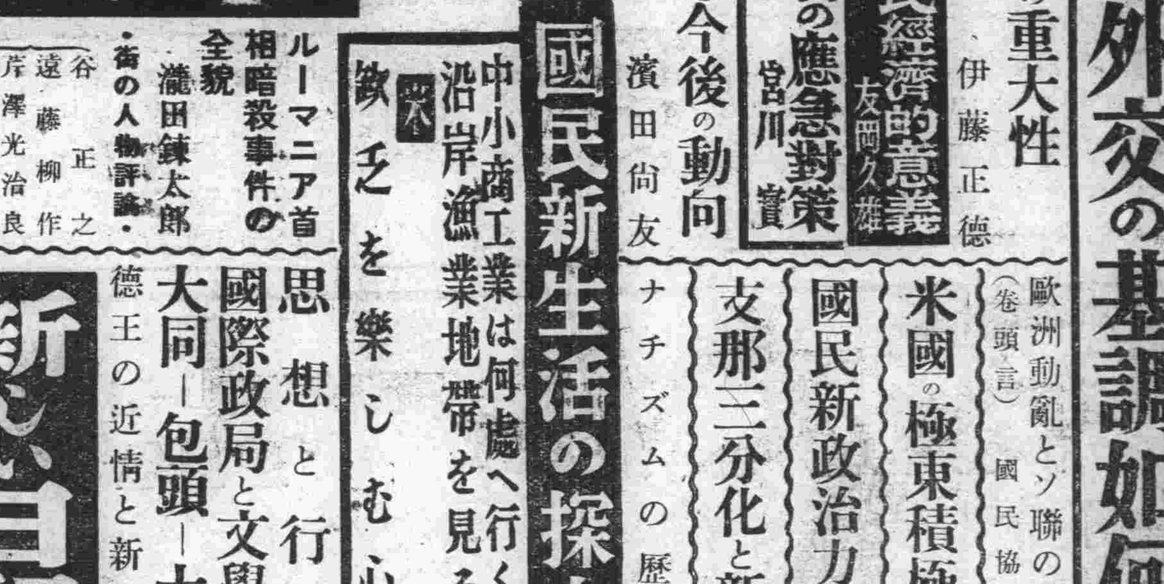

新京取引所 愈よ本月限り閉鎖

時勢の波の彼方へ 消える立會の鐘

今は寂し 懐しの想出廿四年

廿四年の長き歴史と傳統を誇り滿洲特產大豆、高粱市場を左右してゐた赤煉瓦二階建の古めかしい新京官營取引所はこの度の專管公社の出現と共に昔懐しい立會ひ開始の鐘の音も今は淋しく時勢の波に押し消されて愈々本月限りで永久に姿を消すこととなつた【寫眞は取引建物と山下專務】

大正の初期何時とはなしに商務會內に大豆取引のための會員組織により取引所に似た機關が出來たのをきつかけに同五年四月自由主義經濟勃興の波に乘つて關東都督府令による新京取引所として呱々の聲を擧げて以來年移り月變りこゝに廿有四年、康德四年十二月一日滿鐵附屬地行政權移讓と共に滿洲國政府の統轄に屬し今日に至つたのであるが新京取引所の消長は即ち滿洲經濟の盛衰に他ならず、その間幾多の興味深い變遷を織込み大正五年創立當時僅かに大豆六、〇四五車に過ぎなかつた先物取引出來高が本年度では實に大豆一二五、一五七車、高粱一四、〇四〇車と云ふ同所の最後を飾るに相應しい開所以來の最高記録を示す華々しさにまで發展してゐた、現在同取引所の擁する取引人は五十四名、取引人の番頭店員を合すると千八百名の多人數であるが、專管制實施により取引所の附屬機關たる新京官營取引所信託株式會社も自然取引所と運命を共にすることゝなつた

子を奪はれる哀惜 感慨無量の山下專務

大正九年の財界パニック時代當時の專務菅原省三氏以下の使込みや不正貸付による九十萬圓と云ふ大赤字の埋め合せのため滿鐵から支配人として入社、ついで取締役、專務へと昇進、その間十九年の長きにわたり取引所信託の發展に不斷の盡力をなした專務山下善次氏に今は懐しい苦しかつた思ひ出話をたゝけば「私の半生史を埋める取引所から離れるかと思へば感慨無量です」と流石にかくし切れぬ寂寥をたゝへて語る

昔を思ひ

へすと色々なことが走馬燈のやうに頭の中をかけめぐります、大正十年九十萬圓の赤字埋めのため山崎重次さんが專務に、私が支配人に就任したのですが何分にも當時拂込額十二萬五千圓の會社に九十萬圓の借金を背負ひ込んだのだから更生までには並大抵の苦心ではなかつた、それでも當時この會社を百萬圓で買はうと云ふ豪勢な人もあつたが私はあくまで會社を死守し自力更生の覺悟で乘り出し滿鐵、關東局、正金銀行等の援助により正金から滿鐵保證で廿五萬圓、滿鐵から無利息で十萬圓を借入れその上滿鐵の手で十二萬五千圓の新會社を創立することになつて漸く四十七萬圓五千圓の

整理資金を

作ることが出來、忘れもせぬ大正十年八月一日新會社との合併總會によつて更生第一歩を踏み出し漸く社運も軌道に乘つたのです、所が滿洲事變勃發により大豆、高粱の價格が暴落したゝめ受渡し困難となり遂に場を停止したまゝ滿四ケ年間全社員にやめてもらひ私と原田支配人とボーイの三人でこの部屋に頑張つた時は泣くになけぬ苦しい思ひでした、それだけに時の關東軍經理顧問鈴木穆氏の一方ならぬ盡力により昭和十年再開した時のうれしさもお察し下さい、その後は一途向上を辿り今日の隆盛をみるに至つたのですが國策上已むを得ぬとは云へ取引所と信託の閉鎖は私としては生命とも思つて折角育てた子を奪はれる哀惜があるわけです

同取引所では卅一日午前十時から閉所式を擧行、伊藤所長および山下信託專務から全所員並に社員に對して訣別の辭が述べられることゝなつてゐる

それ！空くぞと 後釜へ借手殺到 とんだ住宅難劇展開

住宅難の折から赤煉瓦三階建五百坪の堂々たる洋館が空家札を下げる事になつて、早くも借手が殺到、街の話題を賑はしてゐる、その主人公は卅一日名殘りを惜まれつゝ閉廳式を擧げる事になつてゐる新京取引所だが同建物は廿二年前關東都督府が日滿露三國が交流する附屬地の要衝を選んで卅萬圓を投じて造つたもので、過ぎし寛城子事件の時は重要陣地の一つになつた事もある歴史的建築で治外法權撤廢と同時に經濟部に移讓されほかに階上、階下を通じ約百坪の大ホールの五十室、一時は關東局が二百人の同勢をつれて同居してゐたほどで現に地階には夜警その他使用人が十家族五十余名が起居してゐる、これだけの收容力がある建物が時代の波に解消する取引所の運命に伴つて空家となるため住宅難を喞つ點で

は民間と同樣な各官廳、市公署を始め、商工公會、專管公署、合成燃料會社等々後釜を狙ふ會社團體が目白押しの有樣、管理してゐる經濟部では余り申込が多いので「はてどうしたものか」と伊藤取引所長と相談、頭痛鉢卷で考慮中だがまだ何ともハッキリ決つてゐない、この處置案中ホールを有效に生かせる公會堂室に改造する案が一番希望が多い、約五萬圓ほどの費用を要するため三萬圓の改造費で充分間に合ふ事務所案に結局なるらしいが、それにしても其處に乘り込むものは誰か……早くも大手搦手から激甚な競爭が展開してゐる

〝協和結婚〟奬勵 國策線に沿つて質素、嚴粛に 協和會で實演披露

「生めよ殖やせよ」が國策なら無駄を排して質素に合理的にやる結婚も又國策である、協和會首都本部では以前より永い傳統をほこる結婚儀式に大英斷をもつて改革を加へ結婚の冗費を節約し簡素の中に然も嚴粛に擧式をなしもつて國民生活の健全化に努めんとする趣旨のもとに協和結婚を奬勵して來たが既に數組のものがこの新樣式結婚式に依つて結ばれ、いづれもその後の夫婦生活は圓滿に進展し感謝されてゐるので、更にこの協和結婚を全面的に奬勵すべく來る十一月四日午後一時より首都本部講堂で日滿各一組づゝの結婚式の實演を行ひ、一般に披露、奬勵することゝなつた、協和行進歌のメロデーと共に宣誓をするモダンな結婚式が「高砂やー」に代る御時勢も遠い事でもあるまい

お入り下さい？ 泥棒に鍵を與へる

防犯協會が標語募集や宣傳ビラに依つて市民の防犯思想徹底に對し躍起となつてゐるにも拘らず泥棒君に鍵を與へて品物を獻上したと云ふ間の拔けた話がある

廿八日午前八時頃興安大路二番地第二杉山ビル二九號室滿洲映畫協會員長畑博司（二四）平野吉男（二二）兩君が近頃の寒さに冬物を出さうとして何時の間にか大事な冬物一切が消えてなくなつてゐるのを發見、色を失つて順天署に屆け出たもので同司法係署員が急遽現場に馳せつけて取調べた所犯人は兩君等が仕事の都合上別々に歸宅する關係から同室に一つしかない鍵を入口ドアーに取附けてある郵便物受函に白紐で結んで置てあることを知りこれ幸ひと室內に侵入心置きなく室內を物色長畑君の冬オーバー一着十五圓、紺色三揃冬洋服一着七十五圓、協和服地一着分三十圓、夏背廣一着六十圓、夏物ズボン一着五圓合計百八十五圓と平野君の黑ダブルボタン三ツ揃洋服一着八十圓、合着支那服一着二十圓、スケート靴一足二着五十圓、古合オーバー一着五圓合計百六十三圓を窃取逃走したもので犯人は同アパート出入の商人と目星を着け目下嚴探中である

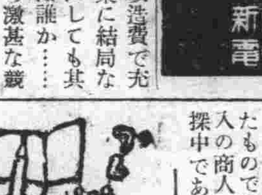

ぶる〱震へて待つてゐた採煖期が來たソレツとばかりに焚き始めたらトタンに氣溫が前よりも暖かくなつたなんて凡そ皮肉な話である▼「この暖かいのにスチームなど要るもんか、だのにアパートの奴煖房料を儲けやうと思つてどん〱焚きやがる、極寒の時もこんな時も煖房料は同じだから現在不當の利益を得てゐる譯だ」と憤慨してゐるアパートマンがゐる▼さうかと思ふとこんなのがある「大同大街のある會社（住宅難に關係ある會社といへばわかるであらう）は採煖期に入つたが、まだスチームを通さない、會社として當然出すべき出費を惜しんで不當の利益を得てゐるから何とか注意しろとわざ〱本社へ通知して來た人がある▼この反對の言分をどう考へるべきか、さて〱世の中はむつかしいことであるわい

けふの天氣 北西の風曇り小雪模樣
きのふの氣溫 最高一五度六 最低〇度八

駐日滿西公使來京 駐日滿スペイン公使ダイーゴ氏は夫人同伴二十八日午後九時四十九分着ひかりで來京した、約一週間滯在信任狀捧呈後各方面に挨拶の上歸東の豫定である

日本雜誌記者團 滿洲調査隊來京 ▽……二日夜まで滯在後北行

日滿中央協會主催、對滿事務局、外務省、陸軍省、拓務省滿洲移住民協會、滿洲拓殖公社、駐日滿洲帝國大使館、協和會、滿鐵等の後援による日本雜誌記者團滿洲調査隊一行は二十九日午前十一時四十二分新京驛着、引率者日滿中央協會理事長松井七夫中將、竹井協會參事はヤマトホテル、他は帝都ホテル、大和新館、滿蒙ホテル分宿

廿九日新京神社、忠靈塔を參拜、遊覽バスで市中見學、三十日は關東軍司令部、大使館、國務院、民生部を訪問、軍人會館で軍報道班長午餐招宴、滿映、滿拓、中銀、協和會、弘報協會、晩餐は中銀倶樂部で弘報處長の招宴、三十一日は陸軍病院、軍管區病院へ傷病兵慰問、午餐は民生部大臣の招宴、希望者のみ滿映スタジオ見學、晩餐は弘報協會、滿映理事長、電々放送部長の共同招宴

一同は中銀に於ける產業部、經濟部、中銀、滿業、滿拓、滿鐵工技術員協會共同座談會、午餐は同所で中銀總裁招宴、午後は協和會で中央本部長の談話を聽き晩餐は同本部長の招宴、二日は希望者のみ吉林のダム見學、他は自由行動、同夜十一時五十分發、ハルビンに向ひ、それより牡丹江、佳木斯、獅梁、林口、庄內、東安、黑臺、東海、龍爪、圖們等を視察、二班は哈爾濱から別れ綏化、鐵山包、海倫、通化、黑河、北安、チチハルを視察、敎化を南下奉天に落合ふ豫定

雜誌記者團新京分宿表

▼ヤマトホテル＝日滿中央協會理事長陸軍中將松井七夫

△日滿中央協會參事竹井逸司 ▼帝都ホテル＝日滿中央協會常務理事中沖濤△日滿中央協會久保田鸞巳△文藝春秋永井龍男△大洋傳外男△オール讀物花房滿三郎△話選田久爾△改造相川博△大陸大森直道△實業之世界高山健一勝人△婦人倶樂部加藤謙一 ▼大和新館＝協和會東京事務所田尻隼人△日本評論彥坂竹男△セルパン春山行夫△ダイヤモンド石山皆男△經濟マガジン小柳朔治△キング尾張眞之介△創造役志寬△日の出八幡良一△新青年根岸讓△農業世界小野紋太郎△青年增山文雄△家の光櫻井弘△婦人公論勝田禎邑△婦女界長島正男△婦人と修養都河辰夫 ▼滿蒙ホテル＝主婦之友堀野正雄△東洋豪山稔△協和會東京事務所竹下加奈女△週刊婦女新聞高橋千代△婦人之友吉田幾世

裏からこつそり

二十八日午後六時頃新京特別市永昌胡同第一代用官舍三二居住吉田淑子（二八）さんから順天警察署に現金八十圓の盜難屆があつたので同署司法係署員が現場を調査した所淑子さんが自宅裏屋外で私用中に犯人は勝手口の無施錠と附近に人がゐないのを奇貨とし同個所から屋內に侵入六疊の間東側に置いてある簞笥上部の中央小抽斗中から現金八十圓を窃取表玄關から逃走した事が判明目下犯人嚴探中

日本回教展へ 滿洲國の出品決定

回教諸民族の民族協和を圖るため十一月中旬より東京、大阪兩市に於いて開催される日本回教協會並に東京イスラン教團主催の回教團展覽會に滿洲國回教徒の文化史及び生活狀況を紹介する各種參考資料並びに回教徒代表者を送るべく民生部及び協和會で回教協會に依賴してその出品物選定中のところ此のほどその決定を見たので廿八日午後一時三十分より國防會館に出陳協議會を開催、出品物として回教徒の文化、生活行事樣式を撮影した滿映のフイルムを初め參考寫眞、行事用品、藝術品等約五十點を出陳と決定來月上旬發送することになつたが代表者滿洲國回教徒協會總裁代理、同教徒代表、協和會代表は近日決定十一月十日頃出發する豫定である

初中等教員確保へ 教育司で給費制企畫

滿系の初中等學校教師養成のため教育司では明年度から全國の國民高等學校に給費生制度を設けやうと目下總務廳當局と打合中である、元來教育司では新學制の實施により國內の教育體系を確立して以來國民教育の人的要素である初中等教師の養成に力瘤を入れ去る七月には教師身分の保障制度の全面的改正も行つて離職教師の防止策を講じて來たがそれでも尚股賑產業方面への轉向者が續出する一方師道學校への入學希望者が昨年來逐次減少の傾向を見せ、初中等敎師は愈々人材の逼迫を告げて來たので國民教育上の一大事であるとして師道學校入學を條件とする國民高等學校の給費生制度を實施の段取となつた譯であるが給費生一人に對し一ケ月八圓程度の給費を行ふべく六十萬圓の豫算を計上、明年度よりの實施につき總務廳と具體案を進めてゐる

氷盤に閉され 二年間を漂流 タス報道海の眉唾トピック

碎氷に出たきり氷盤に閉ぢ込められて二年間漂流をつゞけてゐるロビンソン漂流記に見るやうな海のトピックが世界の話題を賑はしてゐる

話題の主はソ聯に船籍を有する碎氷船セドヴ丸で同船は一九三七年十月廿三日以降北極中央沿岸地帶からベリユヴスキー島の東岸にありながらも厚氷盤を突破し得ず今年で三年目の冬を迎へんとしてゐる、今までの漂流距離は既に二千七百五十浬に達してゐるが一同元氣旺盛にして勞作に從事してゐると報じてゐる

以上は漂流の概要であるがソ聯當局は乘組員を英雄的に激賞しながらセドヴ丸の噸數、船長並に乘組員の氏名、漂流中に於ける食料補給狀況については一言も言及してゐないところを見ると過般水上飛行機がシベリヤの大樹海に不時着したが無事離陸し得て世界航空界に一大衝動を與へたといふ記事と同じく架空的英雄を作りあげて國內的には國民の奮起を示唆し國外的には科學ソ聯を誇らんとする一種の眉唾的宣傳とも見られる節が多分にあるやうだ

新京飲食店組合の自動車獻納

新京飲食店組合では百九十餘名の組合員が昨年十月以來獻金のため諸費を節約中のところこの程一萬五百一圓廿八錢に達したので副組合長市川健治、評議員木本七三郎の兩氏を東京に派遣して患者輸送用の三十六人乘大型自動車一臺を購入、近く軍部と打合の上新京陸軍病院へ獻納することゝなつた

禁錮十ケ月 バス顚覆運轉手

滿員バス運轉の誤ちから三十名の死傷者を出す悲慘事を惹起した新京交通會社運轉手孫志遠（二四）にかゝる加重過失致死の續行公判は二十八日午前十時から新京地方法院に於て高島審判長、富檢察官立會の下に開廷され檢刑通り禁錮十ケ月の判決言渡があつた

八辻滿鐵支社調査役歸任 要務を帶びて東上中だつた滿鐵新京支社調査役八辻旭氏は二十八日午前十一時四十二分の列車で歸任した

小兒科專門 太田医院 新京神社南横 電③3839

中古時計貴金屬交換會
十月廿八日 廿九日 開催
今回會場 寶石堂
中央通 岩間時計店
吉野町 寶石堂
東一條通 阿曾時計店
中央通 正直時計屋
森洋行
會場は公會堂燒失の爲め今後參加店廻持に致します

社員募集
一、簿記の經驗者にして自信有る者（年齡不問內地人）若干名
一、希望者は履歷書十一月二日迄に御送附ありたし詮衡の上通知す
一、待遇は面談の上決定す
新京長春大街二〇五 共益房產株式會社 電話（2）一六四五番

仲居さん入用
廿四五歲より卅四五歲迄の方
御希望の方は至急本人御來談下さい
祝町二丁目（太子堂東） 割烹 活洲 電話（3）三一五六番

トラック至急譲る
一九三七年型フオード二噸
積目下使用中
電話③六九九二番

留守番急用
一、條件 夫婦者に限る
一、期間 十一月初旬より來談四、五月頃
右希望者は本人直接午前中御來談下さい
新京櫻木町三五 電話②六三八八番

新京唯一の 壽しの立食 氣分の新八 吉野町本淨行前

陶器製 火鉢ト小町灰 日本橋通三笠町二丁目角 世帶道具 河久商店 電3-三二〇四

料亭 新富 美化された御座敷と シーズンの御料理 五馬路の新富 電②三七八六

集募
男女事務員（但し內地人に限る）
右希望者は三十日午後履歷書持參本人來談相成度し
中央通り六八山田ビル內 山田工務所 電3 五五 四七 四八 三五

新築落成 近日開店 割烹おでん 雛菊 座敷女中を求む 銀座新道

清眼堂
メガネは清眼堂で!!
清眼堂は常に最も正確なる眼鏡を權威ある眼科醫の指導の許に最も優秀な技術を以て製作致して居ります、眼鏡調製の際は全滿に其の信用を賜つて居ります清眼堂に御用命願ます
新京陸軍病院 新京滿鐵病院眼科 新京市立病院眼科 知識眼科醫院 羽牟眼科醫院 中山眼科醫院 專屬御指定
眼鏡と双眼鏡の店 清眼堂 吉野町二丁目 電③二三九二

女人果 (百九十)

小栗虫太郎 作
中島喜美 畫

魔都上海 (十)

『さあ、ミミー、今度は君に働いてもらはうか。』

と云ひ、持つた包みを解くとそろりと下りて背を丸くした、一匹のアンゴラ猫。

弓子が、妙な迷信で、かのこ草の根を持つてゐるので、彼は猫の禀に似た香りを嗅ぎ分けさせやうとしたのである。

此處へくる途中、灰ソフトに猫泥棒をさせた――いやはや、となるが決して喜劇ではない。

それから猫の跡を蹤け、夜の廊下を忍びやかに歩きはじめたのであつた。

やがて、大きな鐵扉のまへに出ると、猫は爪を立てゝ、ガリ〳〵つと引つ搔いた。

いよ〳〵、扉一重のむかうに、弓子がゐるのだ。

と、たか鳴る胸をおさへて鍵を探り、肱で押しながら、鍵孔に突つ込んだときであつた。

いきなり、扉が、向ふから開かれたのである。

靖吉は、不意を突かれ、思はずタヽラを踏んで室のなかに蹌踉き込んだ……。

『あゝこれはよくお出でなすつた。實は、君、かのこ草を並べてね。君のお出でを、千秋の思ひで待つてゐたんだ。』

敍貫。

聯朋社、副首領の敍貫だつた。

とたんに、靖吉は、裏切られた――と、一瞬頭のなかへ火花のやうなものが散つた。

(迂闊だつた、うつかり、信じてゐたが、やはり支那人だ。)

もちろん、あとへ蹤いてゐるはずの、灰ソフトの影も見えない。

『さア、ずうつとお入り』

敍貫は、故意ときごちないお辭儀をして云つた。

幾度か遮れ、また張られる穽に、靖吉はまんまと落ち込んでしまつたのである。

しかし、自失のあひだにも敍貫の聲が、鞭打つやうに聽えてゐた。

『御紹介しやう、此處が、君の捜して止まなかつた、聯朋社本部なんだ。見給へ、彼處には陰顯インクの顯出裝置がある。それから、このカードは、暗號の度數表だ。しかし今夜は、きのふシャルパンティエが逢つた、あの禮をしたいと思ふのだ。いやさせて貰ふ……』

さう云つて敍貫は、蜘蛛のやうな、毛だらけの手でかたはらの釦を押した。

間もなくシャルパンティエが悠然と現はれたのである。

『シャルパンティエ君、弓子はどうしたね?』

靖吉はすつかり冷靜になり親しげに問ひかけたのであつた。

『氣の毒だが、君の手には及ばんところにゐる。しかし、君の行く銃殺所とは、ちと違ふでな。』

『だが大將』

敍貫は、幾分からかひ氣味に云つた。

『今夜も、また瓦斯ぢや、ちと……』

『いや大丈夫、今夜はこの男に、怖ろしい烙印を押してやるのだ。死ぬか、一生この儂に、鎖を持たれるかだ……』

シャルパンティエの醉に、かつてない異樣な響がこもり、それから、こそ〳〵と耳打ちをはじめたのであつた。

烙印とは――靖吉も唯ならぬ氣配を感じて、一生この男に、鎖を持たれるとは何事かと惑ひはじめた。

やがて、明け方近く、月が沈んで、たゞもう彼の眼前には、暗い深刻しかなくなつてしまつた。

すると間もなく、隣室でがやがや騷ぐ、人聲がしたかと思ふと、たしか灰ソフトと思はれる男が、手取り足取り運ばれ出されて來た

平嶺齒科醫院 新京中央通(新京神社前) 電3―三三四二

列車發着表

◎大連方面行
△大連行 前二時三十分
△奉天行 六時二十分
△釜山行 八時十分
△奉天行 八時卅五分
△大連行 九時三十分
△營口行 十時三十分
△四平街行 十一時卅分
△奉天行 後一時五分
△大連行 一時四十分
△大連行 二時三十分
△大連行 三時廿五分
△四平街行 四時五十分
△釜山行 六時五十分
△四平街行 七時四十分
△大連行 九時四十分
△大連行 十一時五分
△奉天行 十一時卅分

◎哈爾濱方面行
△三棵樹行 前三時四十二分
△窰門行 五時五十五分
△三棵樹行 六時三十分
△三棵樹行 八時十五分
△三棵樹行 九時
△三棵樹行 後十二時五十分
△三棵樹行 三時十五分
△哈爾濱行 五時三十分
△窰門行 七時十分
△三棵樹行 十時五十分
△三棵樹行 十二時五十分

◎圖們方面行
△吉林行 前七時十五分
△羅津行 八時四十分
△圖們行 十時四十分
△吉林行 後一時五十五分
△敦化行 三時卅五分
△吉林行 九時十分
△清津行 十時五分

◎白城子方面行
△白城子行 前八時廿五分
△白城子行 十時五十五分
△前郭旗行 後五時二十分

◎大連方面より
△大連發 前三時卅二分
△大連發 六時十八分
△奉天發 七時廿七分
△大連發 八時
△四平街發 八時四十六分
△四平街發 九時卅九分
△四平街發 十時三十分
△釜山發 十一時四十二分
△奉天發 後十二時三十分
△大連發 三時
△大連發 四時二十分
△大連發 五時二十分
△營口發 六時四十八分
△大連發 八時十五分
△奉天發 九時十六分
△釜山發 九時卅五分
△奉天發 十一時卅分

◎哈爾濱方面より
△窰門發 前零時十五分
△濱江發 二時二十分
△三棵樹發 六時五十二分
△窰門發 十時五十七分
△三棵樹發 後十二時卅八分
△哈爾濱發 一時三十分
△三棵樹發 三時十分
△濱北發 六時卅九分
△濱江發 八時十六分
△三棵樹發 九時二十分
△濱江發 十時四十五分

◎圖們方面より
△清津發 前八時
△吉林發 十一時五十分
△敦化發 後二時十五分
△吉林發 四時四十分
△圖們發 七時三十分
△羅津發 九時廿五分
△吉林發 十一時十五分

◎白城子方面より
△前郭旗發 十二時一分
△白城子發 六時卅二分
△白城子發 九時五分

開花 日本橋通 電三二一〇三

日日案內

廣告料◇三行 一回金六十錢 ◇五行 一回金八十錢 ◇十行 一回金一圓八十錢

古物 丸八商店 署町二ノ一八 電3六〇四一番

看護 婦附添婦家政婦募集 中央看護婦會 新京入船町 電3四五〇一番

外務 社員招聘 第一生命新京支部 新京中央通四二 電3四九五九

代書とタイプ印書は東一條通稲荷神社南約一丁南洲堂で 電3五一三六番

カメラ修理 新京銀座 乾寫眞機店 電話3二三九〇

トラック の御用は 平野工務所 祝町五丁目六 電3五四五四 滿城荷物土建材料運搬

失業路頭に迷ふ者共に本會へ入を求めたき者 新京東三馬路 電2一〇八五 自疆會

自疆會 結婚媒介部

ドシ〳〵御申込下さい

サック 國化し易く用をなさざる品多し御用は專門の當店に限る 富士町二ノ一四 生好堂 電(3)五四六七

ミナマルイ 本日より電話開通報告申上候 新京犬猫病院 新開通電話(3)ミナマルイ番……三七〇一 日島獸醫 井上獸醫敬白

トラック に依る運搬 大和運輸公司 電(3)六九〇八番 引越及建築土木科一般 農產物麻袋の準備有

若き御婦人の冬衣と防寒コート「交換自由」並に貸衣裳 酒井商店 吉野町二丁目 電話3二四六四

ドラミン 病源療法藥 ドラミンの御用命は 新京東一條通五六 南洲堂代書館內 ドラミン滿洲國總配給所へ 電話3五一三六番

女中女給事務員ボーイ其他 男女の職業紹介 募集 日、滿人 ダイヤ街梅ケ枝町楠野ビル 國都紹介所 電3二五〇九

お茶とお茶道具は 新京吉野町一丁目 みどり茶園 電3四七七〇

家傳 お灸 ▲神經痛 ▲肋膜炎 ▲婦人病 ▲カリエス ▲胃腸病 ▲ロイマチス ▲淋病 ▲小便 ▲中風 ▲脚氣 ▲あんま特設 中央通(大阪商船横) 清水堂鍼灸院 電話3六七二七番

タイプ印書 飜譯・立案 謄寫・代書 祝町二ノ一四 新滿社 電話3二三八七

かんばん 玉江 電(3)二八二八 新京キネマ前

質 第七博号屋 三笠町三ノ廿七 公會堂裏 電3五五三三

特效藥安心散 慢性花柳病、皮膚病、頑癬、淋炎、リウマチス 特效あり御試術を乞ふ 浪速町二丁目十八番地 吉光堂療院

鍼灸 浪速町二丁目十八番地 東二條通交番前 吉光堂療院 電3三七三六

おでん 割烹 天龍 吉野町 銀座裏小路

ほねつぎ 中央通り 中央通警察署前 末松接骨院 電3二二〇三番

ほねつぎ 滿鐵病院東正門前 今辨慶整骨院 電3五三六一番

〇の御用は 質 荻本質店 ダイヤ街(丸石商店前) 入船町一丁目 電話(3)六二六七

叮嚀親切 新京銀行 電話③二〇三三・二九四四 三笠町三丁目

權威の最新斷 タイプライター タイピスト生徒募集 日本タイプライター株式會社 新京日本橋通一八 電話③3338 5684

高價買入 電話及金融 金融即時・長期秘密 電話の御相談は最も信用ある 荻本電話店 (御用の方は(3)六二六七) 新京入船町一ノ二二(ダイヤ街丸石商店前) 月賦販賣

晝夜 タイピスト養成 授業 午前、午後、夜間 入學隨時 規則書進呈 新京新發路一〇五號 常盤タイプライター 滿洲直賣所 電(2)四四五三番

冬はあんま 遠近を問はず敏速に御伺ひ致します 愛北堂 電話3二五三九 東二條通

電話賣買 電話月賦販賣 電話金融 岩見電話店 永樂町三ノ一一四 八島小學校前 電3・3137番

新時代のまちや 横濱屋 獨立大倉庫設備 完全保管 親切 絶對秘密 ダイヤ町下 電(3)四七七四 御一報次第秘密參上 簡易 諸金融

七福屋 質 勉強 流品大安賣 入船町一丁目 電3 5519

鍼灸科一般 順泰堂療院 婦人病 胃腸病 呼吸器病 神經痛 リウマチ 中風 脚氣 大和通四十一番地 東二條通交番裏 電(3)四五六八

質 愛知屋 貸出勉強 極く簡單 質流品大安賣 東二條通二五 朝日社隣 電③二五九五

立食 松壽し 酒は松竹梅 松竹梅の酒蔵 銀座キネマ前 電③五三六七番

新京ダイヤ街 割烹 温泉閣 電(3)五二八五 六二八五 御宴会は(十人樣以上)特に御相談 下関直輸入 ふぐ料理 季節の味覺 鍋料理 肉鳥專門 わかもと 電(3)五二八五 二九八八

紫雲社 看板 塗裝 新京大經路九四號 電話(2)二一六三番

金融強化 正 質店 ミシン カメラ ドコヨリモ 高價買入!! 御一報秘密參上 何品を問はず 萬能に通じた 祝町三丁目三番地 電話③三六八七番

5バット 5BATS 10 CIGARETTES 十本六錢

ぶたまんぢゆう 支那そば 來々軒 祝町三 太子堂前 電(3)二八〇三

秋の洋品 婦人ショール 婦人セーター 婦人手袋 マフラー マルイシ商店 入船町二丁目 電3三六六七番

食堂 出前迅速 三笠町 電③二八一〇 五七七五番

ふぐ料理 割烹 松華 東一條通 電③三〇九五

純邦席 一品料理 ふぐちり 鯛ちり 寄せ鍋 割烹 光樂 東二條通壽ビル 電(3)三二八三

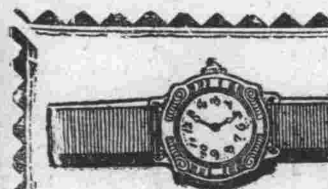

●時を活用……時計を愛用
昨今甚しく時計類品薄の折柄 出來る丈け御手許の時計を御活用下さい
破損及分解掃除等の御修理は何卒技術の店として常に御好評を戴いて居ります當店に御用命願ひます
必ず御滿足なさる樣 責任を以つて御修理申上ます
天龍堂 大和通四二 (滿鐵病院西側 東二條派出所前) 電話(3)二〇三九番

AMAGURI TARO 甘栗太郎の甘栗羊羹 新京銀座 電話(3)二八八七 三七七八

萬古は安心して使へるペンシル

Solar 定價七〇、〇〇 新時代の御掃除は電氣掃除機で!! 電業の店 TEL.3.6511

酒ト壽司 酒の源菊

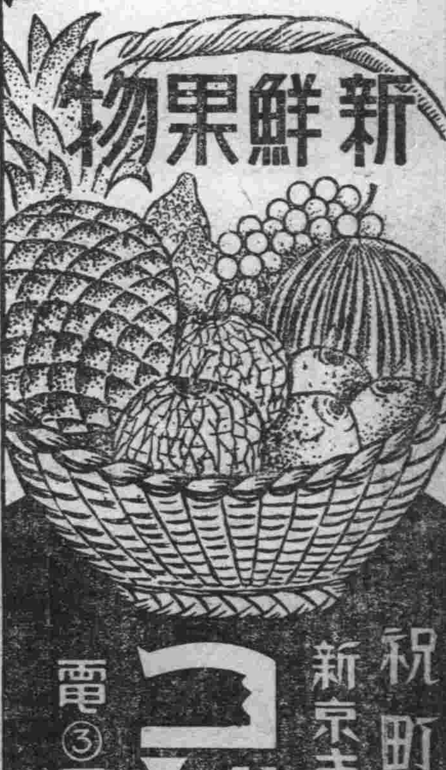

新鮮果物 祝町 新京キネマ前 コトノ 電③二九七五